WEB
MULISH
NUOVI ARRIVI GIACCHE 99,00 €

GIORNALE DEL FRIULI

Messaggero Veneto

QUOTIDIANO D'INFORMAZIONE DOMENICA 21 APRILE 2019

€1,40
ANNO 74 - N° 95

DIREZIONE, REDAZIONE, AMMINISTRAZIONE
33100 UDINE, VIALE PALMANOVA, 290

TEL. (Centralino) 0432/5271

www.messaggeroveneto.it

POSTE ITALIANE SPA - SPEDIZIONE IN ABBONAMENTO POSTALE - D.L. 353/2003 CONVERTITO IN LEGGE 27/02/2004 N. 46 ART. 1 C. 1 DCB UDINE

WEB
MULISH
NUOVI ARRIVI GIACCHE 99,00 €

L'Udinese si aggrappa al pareggino

Solo 1-1 col Sassuolo, ma l'Empoli finisce ko. **OLEOTTO, MEROI, D'ESTE, MARTORANO** / PAG. 44, 45, 46 E 47

IL PUNTO

/ PAG. 45

È ANDATA DI LUSSO: POTEVA ESSERE LA FINE

ANTONIO SIMEOLI

È andata di lusso, anzi, di stra-lusso, il direttore dell'area tecnica Daniele Pradè l'ha detto, con lucidità, a fine partita: avessimo vinto e avesse vinto l'Empoli, come poteva accadere, avremmo un punto in meno di vantaggio. Vero. Perché l'Udinese ieri ha fatto un enorme passo indietro a livello di gioco, di intensità.

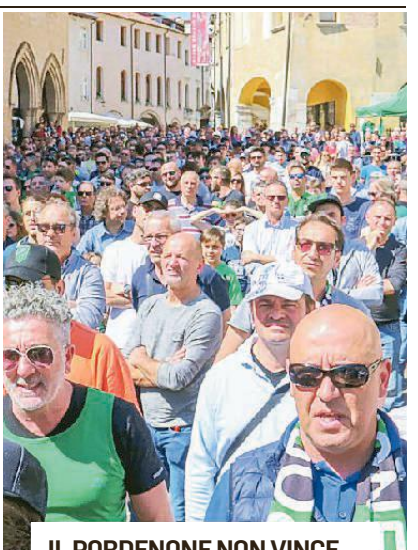

IL PORDENONE NON VINCE LA TRIESTINA SÌ: RINVIATA LA PROMOZIONE IN SERIE B

OLIVETI / PAG. 50 E 51

LE NUOVE REGOLE

Single e anziani ecco chi rischia le bollette più care

Ci saranno vantaggi per i nuclei familiari da quattro componenti in su
Tra i costi introdotta una parte variabile sul numero di residenti

Gli incassi dei gestori sono destinati ad aumentare nel tempo, anche per effetto di dinamiche locali legati all'omogeneizzazione tariffaria. Se gli aumenti arriveranno, e arriveranno per molti, anche se non per tutti, fino a tutto il 2021 non saranno legati alla nuova articolazione tariffaria delle utenze domestiche, basata sul criterio pro capite, decisa dall'Arera, l'Autorità nazionale di regolazione delle reti energia e ambiente. Il principale effetto delle nuove regole sarà quello di avvantaggiare i nuclei familiari numerosi, a partire dai quattro componenti, senza penalizzazioni per gli altri, se non a partire dal 2022.

DE TOMA / PAG. 2 E 3

TRAFFICO DA BOLLINO ROSSO CONTROLLI RAFFORZATI SU TUTTA L'AUTOSTRADA

ROSSO / PAG. 11

MUTUI DELLA REGIONE

Dal territorio alla sanità: investimenti per 271 milioni

La giunta ha deciso come destinare i 271 milioni di euro figli dei due mutui aperti, rispettivamente, con la Banca europea per gli investimenti – dal valore di 125 milioni – e Cassa depositi e prestiti – 146 milioni – e autorizzati alla fine dello scorso anno in sede di legge di Bilancio regionale. Quasi la metà della somma a disposizione andrà a favore della Protezione civile e della Sanità.

PERTOLDI / PAG. 12

UDINE

Grande fratello davanti alle scuole contro la droga

PELLIZZARI / PAG. 15

AQUILEIA

Violento scontro tra auto e moto: grave un giovane

MICHELLUT / PAG. 37

L'OPINIONE

FABIO BORDIGNON / PAG. 5

IL COLLANTE TOSSICO DELL'ALLEANZA

Che l'avvicinarsi delle Europee avrebbe fatto crescere la temperatura degli scontri interni al governo era una facile previsione. Sono in molti, così, a scommettere su una imminente crisi (e caduta) dell'esecutivo guidato da Giuseppe Conte.

AI LETTORI

Messaggero Veneto tornerà in edicola martedì 23 aprile. Aggiornamenti su www.messaggeroveneto.it
Buona Pasqua

CULTURE

Il mistero della resurrezione cardine della fede

VALERIO MARCHI

«Se Cristo non è risuscitato, è vana la nostra predicazione ed è vana anche la vostra fede». L'apostolo Paolo scriveva così nella sua prima lettera ai cristiani di Corinto.

/ PAG. 42

Buona Pasqua in friulano: augurio tutto europeo

GIANFRANCO ELLERO

Per capire quanto è europeo il nostro Friuli, possiamo confrontare l'augurio cristiano della festa di passaggio con le forme adoperate nelle grandi lingue del nostro continente.

/ PAG. 42

Cosa cambia

Bollette dell'acqua più care per i single agevolate le famiglie con due figli

Scatta l'era del prezzo pro capite basato sul numero di persone nel nucleo familiare: vantaggi da quattro componenti in su

Riccardo De Toma

UDINE. Nessuna stangata sull'acqua, assicurano le utility, sebbene gli incassi dei gestori siano destinati ad aumentare nel tempo, anche per effetto di dinamiche locali legati all'omogeneizzazione tariffaria. Se gli aumenti arriveranno, e arriveranno per molti, anche se non per tutti, fino a tutto il 2021 non saranno legati, se non in parte e in modo indiretto, alla nuova articolazione tariffaria delle utenze domestiche, basata sul criterio pro capite, decisa dall'Arera, l'Autorità nazionale di regolazione delle reti energia e ambiente. Il principale effetto delle nuove regole, inizialmente, sarà quello di avvantaggiare i nuclei familiari numerosi, a partire dai quattro componenti, senza penalizzazioni per gli altri, se non a partire dal 2022.

IL PROVVEDIMENTO

Tutto nasce dal testo integrato dei corrispettivi dei servizi idrici (Ticsi) approvato dall'Arera a fine 2017. Il provvedimento non fissa le tariffe, stabilite a livello locale, ma i nuovi criteri tariffari da applicare a partire dal 1° gennaio 2018 (anche se i temi di recepimento sono stati più lunghi). L'effetto più importante è il passaggio, per le utenze domestiche residenti (non le seconde case o gli altri tipi di utilizzo, commerciale, agricolo, ecc.), a un sistema di tariffazione pro capite, basato cioè sulla composizione dei nuclei. Le famiglie più numerose, in sostanza, avranno diritto a un quantitativo di acqua agevolata più alto rispetto a quello attuale, che invece non tiene conto del numero di residenti serviti, ma è lo stesso per ogni singola utenza domestica. L'intento, condivisibile nell'impostazione anche se di non facile attuazione pratica, è quello di promuovere un consumo più responsabile dell'acqua, combattendo gli sprechi, e di arrivare a una modalità di fatturazione più equa.

IN REGIONE

La novità riguarda la componente variabile della bolletta. Se attualmente la quota d'acqua erogata a tariffa agevolata, per le prime case, in Fvg è di 200 litri al giorno, pari a 72 metri cubi all'anno, indipendentemente dalla composizione familiare, l'obiettivo è passare a 24 metri cubi all'anno a persona. Con l'effetto ulteriore di abbassare in proporzione anche la quota degli scaglioni più cari. Per la gioia dei nuclei numerosi, senza effetti per quelli di tre persone, che continueranno a usufruire della stessa quota di 72 metri cubi fatturata a "prezzo politico", ma con una riduzione dello scaglione agevolato per le famiglie di due o un singolo componente, destinate a vederselo ridurre rispettivamente a 48 e 24 metri cubi all'anno. Il Ticsi, per il vero, dà facoltà agli enti locali di fissare un limite minimo individuale più basso, ovvero 50 litri d'acqua al giorno, pari a 150 litri quotidiani e 48 metri cubi annui. Al di sotto di questa soglia non può scendere nessun gestore sul territorio nazionale. In Fvg è stata mantenuta la quota "storica" di 200 litri, decisa dai sindaci riuniti nell'Ausir (Autorità unica regionale per il servizio idrico e i rifiuti). Non solo, fino a tutto il 2021 la fascia agevolata di 72 metri cubi continuerà ad essere riconosciuta a tutti i nuclei familiari, come se in ogni casa ci fossero tre residenti. Solo con l'interfacciamento tra i gestori e le anagrafi comunali, da completare entro il 1° gennaio 2022, la fatturazione individuale diverrà effettiva.

L'AUTOCERTIFICAZIONE

Resta però la facoltà, per ogni utente, di comunicare ai gestori la composizione del proprio numero familiare. I modelli di autocertificazione stanno già arrivando nelle case dei triestini con le prime fatture emesse dal gruppo Hera nel 2019, basate sulle nuove tariffe. Nuove tariffe già approvate e trasmesse ai rispettivi gestori anche nelle province di Pordenone e Gorizia, dove l'invio delle bollette è imminente, mentre mancano ancora quelle dei tre bacini dell'ambito di Udine (Cafc capoluogo, Cafc provincia e Poiana). Attenzione però: l'autocertificazione non è una comunicazione obbligatoria, né i gestori possono pretenderla dagli utenti. Inviarla sarà interesse dei nuclei numerosi, cioè quelli a partire dai quattro componenti, che possono già pretendere dai gestori l'applicazione dei nuovi criteri. Tagli alla quota "familiare" di 72 metri cubi in fascia agevolata e ai successivi scaglioni, prima del 31 dicembre 2021, saranno possibili invece solo in due casi: nel caso di invio volontario del modulo di autocertificazione da parte dell'utente (una sorta di autogol) oppure se l'interfacciamento con i Comuni serviti dal gestore dovesse perfezionarsi prima del termine ultimo fissato dal provvedimento Ticsi. —

BY NC ND ALCUNI DIRITTI RISERVATI

BOLLETTA PRO CAPITE

Componenti nucleo familiare	Le fasce (tariffa agevolata e tariffa base)	Fino al 2018 litri/giorno	Fino al 2018 mc/anno	Dal 2019 litri/giorno	Dal 2019 mc/anno	Dal 2022 litri/giorno	Dal 2022 mc/anno
1 persona	Fascia tariffa agevolata	0-200	0-73	0-200	0-73	0-67	0-24
	Fascia successiva * (tariffa base)	oltre 200	oltre 73	> 200	> 73	> 67	> 24
2 persone	Tariffa agevolata	0-200	0-73	0-200	0-73	0-134	0-48
	Fascia successiva * (tariffa base)	oltre 200	oltre 73	> 200	> 73	> 134	> 48
3 persone	Tariffa agevolata	0-200	0-73	0-200	0-73	0-200	0-73
	Fascia successiva * (tariffa base)	oltre 200	oltre 73	> 200	> 73	> 200	> 73
4 persone	Tariffa agevolata	0-200	0-73	0-267	0-97	0-267	0-97
	Fascia successiva * (tariffa base)	oltre 200	oltre 73	oltre 267	oltre 97	oltre 267	oltre 97
5 persone	Tariffa agevolata	0-200	0-73	0-333	0-121	0-333	0-121
	Fascia successiva * (tariffa base)	oltre 200	oltre 73	oltre 333	oltre 121	oltre 333	oltre 121

* il primo scaglione è lo stesso in tutta la regione, quelli successivi variano da gestore a gestore

l'incremento di 67 litri giorno (24 mc/anno) per ogni componente oltre il 3°, prima del 2022, verrà riconosciuto solo su richiesta dell'utente e con autocertificazione

FEDERCONSUMATORI

D'Adamo: in aree come il Friuli gli anziani rischiano un salasso

UDINE. «La filosofia del provvedimento può anche essere condivisibile. È però matematico che l'effetto, anche se rinviato al 2022, sarà quello di aumentare la bolletta media, in particolare nelle regioni come la nostra, con tanti anziani e nuclei familiari la cui composizione media è di 2,1 persone». Sul passaggio alla fatturazione pro capite il presidente regionale della Federconsumatori, Angelo D'Adamo, non fa drammi, ma lancia subito un messaggio alle istituzioni: «La legge regionale istitutiva dell'Ausir – spiega D'Adamo – prevede l'istituzione di una sede stabile di confronto tra l'Autorità regionale e le rappresentanze dei consumatori e degli utenti. Ad oggi quel tavolo non c'è e il passaggio al Ticsi è l'occasione per attivarlo, senza ulteriori indugi. La gente, infatti, ci chiede ogni giorno informazioni sulle nuove regole ed è preoccupata dai possibili effetti distorsivi di una norma che favorirà sì le famiglie numerose, ma che a regime determinerà una forte decurtazione sia della fascia agevolata che di quelle successive».

Pur giudicando condivisibile il passaggio a un sistema di fatturazione più commisurato al fabbisogno familiare e ai consumi, D'Adamo anticipa quali saranno gli effetti negativi: «Una persona sola scenderà dagli attuali 200 al giorno a tariffa agevolata a meno di 70: poco anche per chi vive solo. E attenzione anche al superamento della seconda fascia, che per le famiglie con uno o due componenti scatterà molto prima: a Trieste oggi il limite è a 180 metri cubi, per le persone sole scenderà a 60 e a 120 per le coppie. Al di sopra di queste soglie, non certo altissime, il costo della quota acquedotto per le famiglie del capoluogo è di tre euro a metro cubo, quasi il quintuplo della tariffa agevolata e due volte e mezzo la tariffa base».

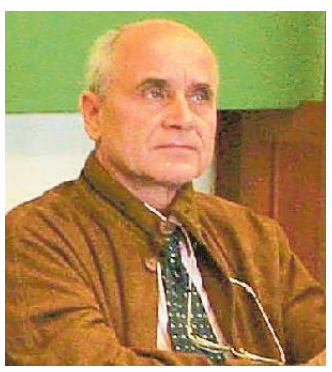

ANGELO D'ADAMO
È IL NUMERO UNO REGIONALE DELL'ASSOCIAZIONE CONSUMATORI

È anche alla luce di questo che Federconsumatori chiede ai Comuni, all'Ausir e ai gestori di impegnarsi maggiormente nel pubblicizzare tutte le agevolazioni in campo, a partire dal bonus idrico introdotto dal 2018. La misura garantisce ai nuclei familiari sotto alla soglia degli 8 mila 107,50 euro a Isee una quota gratuita, stornata direttamente in bolletta, di 18 metri cubi d'acqua all'anno, pari a 50 litri al giorno: «Le domande, in regione, sono largamente inferiori alla platea potenziale», denuncia D'Adamo. Che rivendica anche, per chi già goda del beneficio, soggetto a rinnovo annuale, «procedura di conferma più agevoli, se non automatiche», conclude il numero uno in regione di Federconsumatori. —

BY NC ND ALCUNI DIRITTI RISERVATI

Cosa cambia

IL COSTO DELL'ACQUA, UDINE E TRIESTE A CONFRONTO

Udine città, tariffe CAFC 2018 * – le principali voci (domestici residenti)		Trieste città, tariffe HERA 2019 – le principali voci (domestici residenti)	
Quota acquedotto (utenza pro capite standard 3 persone)		Quota acquedotto (utenza pro capite standard 3 persone)	
0-200 l/giorno	0,3597 € / mc	0-200 l/giorno	0,6725 € / mc
201-400 l/giorno	0,4795 € / mc	201-500 l/giorno	1,2870 € / mc
401-600 l/giorno	0,6167 € / mc	oltre 500 l/giorno	3,0316 € / mc
601-800 l/giorno	0,6851 € / mc		
oltre 800 l/giorno	0,7536 € / mc		
Quota fognatura		Quota fognatura	
intero consumo	0,2141 € / mc	intero consumo	0,3025 € / mc
Quota depurazione		Quota depurazione	
intero consumo	0,5823 € / mc	intero consumo	0,8309 € / mc
Quota fissa		Quota fissa	
fino a 1.200 mc / anno	34,26 € /anno	fino a 1.200 mc / anno	15,97 € /anno
oltre 1.200 mc / anno	85,64 € /anno		

* le tariffe 2019 non sono state ancora approvate

Obbligo di autocertificazione possibili contese in condominio

Le nuove regole mettono in difficoltà sopratutto gli amministratori degli stabili
Negli addebiti vanno tenute in considerazione le caratteristiche dei residenti

Riccardo De Toma

UDINE. Compilare il modulo che verrà allegato alle prossime bollette per autocertificare la composizione del proprio nucleo familiare sarà interesse solo delle famiglie composte da almeno quattro persone. Nessun vantaggio invece, anzi, per i nuclei da uno o due componenti, che con il passaggio alla tariffazione pro capite subiranno una riduzione della fascia agevolata da 72 a 24 o 48 metri cubi annui di acqua e anche dei successivi scaglioni, con il rischio di forti rincari del costo medio a metro cubo. Ma per le famiglie "small" c'è una fase transitoria: la tariffazione individuale partirà infatti soltanto con il 2022, quando i software di fatturazione delle società di gestione saranno, o dovrebbero essere, interfacciati con le anagrafi dei Comuni. Può apparire strano, considerato che le utility sono emanazione degli enti locali, ma si tratta di due entità che oggi non riescono a parlare tra loro, non solo nel caso di grandi gruppi come Hera, ma anche per società di gestione locali controllate in house (cioè al 100%) dai Comuni, come le altre utility operanti nel settore idrico in regione.

Una famiglia di uno o due componenti che finisse ugualmente per inviare l'autocertificazione, per una volontà di per trasparenza o interpretando come obbligo quello che in base alle norme non è tale, deve mettere in conto il rischio di rincari già prima del 2022, cioè a partire dall'acquisizione del dato da parte del gestore. Una volta certificata la composizione del nucleo, infatti, il gestore ha facoltà (non l'obbligo, previsto solo nei casi favorevoli agli utenti) di passare da subito alla nuova modalità di tariffazione individuale, anziché continuare a tenere conto, fino a tutto il 2021, di una composizione presunta di tre persone di ciascun nucleo familiare.

Il discorso si fa più difficile nel caso dei condomini, attraverso i quali transita un gran numero di utenze, in particolare nei centri urbani. Dal momento che l'eventuale comunicazione al gestore potrà essere fatta solo attraverso il condominio, da parte dell'amministratore o di chi per lui, e non di un singolo utente, è evidente che nello stesso stabile potranno coesistere famiglie numerose con interesse ad autocertificare con altri nuclei di uno o due componenti, che vorranno invece mantenere le cose ferme come stanno. È pertanto ipotizzabile che fino al 2021 molti potenziali aventi diritto all'aumento non saranno nelle condizioni di rivendicare un aumento della propria quota di acqua agevolata dagli attuali 72 metri cubi annui a un quantitativo maggiore, pari a 24 metri cubi per ciascun componente.

FASE TRANSITORIA
LA TARIFFAZIONE INDIVIDUALE PARTIRÀ SOLTANTO TRA DUE ANNI

I piccoli nuclei subiranno un taglio della fascia agevolata: probabili rincari della spesa media a metro cubo

La questione, sia pure di non facile comprensione per gli utenti, è fattore di potenziali conflitti tra condomini e in ogni caso complicherà sicuramente il lavoro degli amministratori in sede di ripartizione dei costi dell'acqua. Una volta attivata la tariffazione pro capite, infatti, l'addebito dei costi tra i condomini dovrà, o dovrebbe, essere fatta tenendo conto delle caratteristiche dei singoli nuclei familiari. Se ci si limitasse semplicemente a ripartire il costo complessivo addebitato nella bolletta condominiale senza applicare le fasce di consumo previste per ogni famiglia, i vantaggi per i nuclei numerosi e per chi non spreca finirebbero per diluirsi nell'acqua di tutti. E con essi anche gli obiettivi "virtuosi" del Ticsi. —

BY NC ND ALCUNI DIRITTI RISERVATI

L'AUTHORITY

Tariffe fissate a Pordenone e Gorizia Manca Udine

UDINE. Tutto nasce dal Ticsi, il Testo integrato dei corrispettivi dei servizi idrici, approvato a fine 2017 dall'Arera, l'Authority che presiede alla regolazione di mercato dei principali servizi a rete. Solo le prime bollette arrivate o in arrivo quest'anno, infatti, recepiscono le indicazioni dell'Arera. I tempi sono lunghi, perché legati non solo alla complessità dell'iter che porta alla tariffa, ma anche alla necessità di fissare le tariffe garantendo ai gestori l'isoricavo, cioè un fatturato almeno pari a quello dell'esercizio precedente, e quindi risorse per gli investimenti sulla rete.

I passaggi che portano dalla regolamentazione Arera alle tariffe applicate in bolletta sono tre. Il primo porta dall'Authority nazionale a quella d'ambito: in Fvg si chiama Ausir (Autorità unica regionale per il servizio idrico e i rifiuti), l'agenzia partecipata da tutti i Comuni che declina le tariffe a livello regionale. La seconda tappa porta alle assemblee locali dei sindaci, cui spetta il compito di definire le tariffe per i singoli bacini e i rispettivi gestori, nel rispetto dei paletti regionali. Quelle per il 2019 sono già state approvate dai sindaci delle province di Trieste (18 febbraio), Gorizia (12 marzo) e Pordenone (27 marzo), e trasmesse ai gestori (Acegas-Aps-Amga, Iris Acqua, Hydrogea, Alto Livenza), mentre entro la prima settimana di maggio si riuniranno i sindaci della provincia di Udine, per gli utenti Cafc e Poiana. Solo a ridosso dell'estate, quindi, nel capoluogo friulano e provincia arriveranno le prime bollette, con la spiegazione della nuova articolazione tariffaria e i modelli per autocertificare la composizione della famiglia ai fini della tariffazione pro capite. —

IL CAFC

Benigno: scelta la linea soft «Ridotto l'impatto sugli utenti»

UDINE. Sindaci e gestori hanno scelto un approccio soft. «Poteva passare la linea dei 150 litri al giorno di acqua agevolata, la delibera Ausir ne conferma 200. È un segnale chiaro di attenzione alle famiglie», spiega Salvatore Benigno, l'ex sindaco di Latisana che dal 2017 guida il Cafc, il principale gestore idrico della provincia di Udine e l'unico, assieme ai "vicini" del Poiana, a non disporre ancora delle nuove tariffe post Ticsi, che saranno approvate dall'assemblea dei sindaci solo il 7 maggio.

Se l'applicazione delle regole fissate dall'Arera, per il momento, inciderà relativamente sulle bollette, resta confermato, nel bacino servito dal Cafc, l'obiettivo della progressiva unificazione tariffaria tra il capoluogo, dove l'acqua costa meno, e il resto della provincia (esclusi ovviamente i Comuni del bacino Poiana). Soprattutto a Udine città, pertanto, anche il 2019 porterà in dote nuovi aumenti, sia pure meno pesanti di quelli inizialmente preventivati: «L'Authority nazionale – dichiara ancora Benigno – ci chiedeva di arrivare alla parificazione entro il 2020, noi abbiamo ottenuto un rinvio al 2021, per ridurre l'impatto sull'utenza». Se il segno più sarà prevalente, ci sarà spazio anche per qualche sorpresa positiva: in particolare per le attività commerciali e artigianali del capoluogo, che passeranno dall'attuale fatturazione basata su un minimo presunto a una modalità commisurata al consumo effettivo. La quota fissa su tutte le utenze, inoltre, sarà unificata sul territorio (aumentando quindi a Udine città) e verrà riferita soltanto ai servizi effettivamente utilizzati (acquedotto, depurazione, fogna), conteggiati separatamente. Quanto ai rapporti con i consumatori, Benigno si impegna a garantire il massimo coinvolgimento: «Le nostre porte sono e resteranno aperte». —

R.D.T.

Salvatore Benigno dal 2017 guida il Cafc

BY NC ND ALCUNI DIRITTI RISERVATI

Lo scontro politico

Malumori nel Carroccio verso Siri Salvini temporeggia ma pensa al voto

Mal di pancia nel partito: «Il sottosegretario non è dei nostri». Il leader attende le Europee: «Grillini calmi o si va alle urne»

Alessandro Di Matteo

ROMA. È arrabbiato Matteo Salvini: il leader della Lega comincia davvero a pensare che le cose possano precipitare, ma proprio per questo vuole evitare mosse avventate. Nelle ultime ore, raccontano parlamentari della Lega, il leader ha impartito ordini precisi, per evitare che qualcuno dei suoi possa commettere fallo di reazione di fronte alla «escalation di provocazioni» dell'alleato di governo. Tutte le uscite pubbliche vanno concordate, ha chiesto Salvini ai suoi.

Il momento è delicato. Il ministro dell'Interno aveva messo in conto la competizione con il Movimento 5 Stelle in campagna elettorale, ma negli ultimi giorni c'è stato un salto di qualità che ha fatto scattare l'allerta. Per il vicepremier fino alle Europee non deve accadere nulla. Prima si contano i voti, è il ragionamento, poi – messo agli atti il primato de lCarroccio – «se la smettono di rompere le b... tutti i giorni si va avanti, altrimenti si va alle elezioni anticipate».

Il problema, ora, è evitare che «l'escalation di provocazioni» trascini la Lega in una rissa che potrebbe compromettere il consenso guadagnato fin qui. M5S ora gioca sporco, secondo Salvini. «Finora era solo una querelle mediatica – racconta un parlamentare della Lega – ma ora esagerano». Gli attacchi al sottosegretario indagato Armando Siri, in particolare, Salvini non li ha digeriti, li considera un colpo basso, tanto più che persino nella Lega c'è una certa freddezza nei confronti del sottosegretario e consigliere del leader.

I Cinque Stelle, è il timore, provano a incunearsi nelle vicende interne alla Lega. «Molti – raccontano ancora parlamentari del Carroccio – hanno sempre avuto dubbi su Siri. Un po' perché è un leghista dell'ultima ora (*è cresciuto politicamente tra i socialisti e non nella militanza del Carroccio, ndr*), un po' per il suo patteggiamento per l'accusa di bancarotta». Per carità, nessuno nella Lega si sogna di attaccare un uomo vicino a Salvini, ma le perplessità ci sono.

> Il capogruppo Molinari «Vogliamo andare avanti, ma loro devono abbassare i toni»

Il leader vuole blindare Siri, nonostante l'offensiva dello stesso premier Conte. Il capo della Lega tace e si limita a postare su Facebook l'ultimo sondaggio che dà il suo partito al 36 per cento alle prossime Europee.

Il messaggio agli alleati è chiarissimo ed è affidato al capogruppo alla Camera, Riccardo Molinari: «Vogliamo andare avanti, ma i 5 Stelle ne inventano una ogni giorno. Così è difficile, la smettano».

E, per rafforzare il concetto, Molinari ribadisce le condizioni della Lega sul "salva-Roma": «Non ci sono Comuni di serie A e di serie B, se si salva Roma si devono aiutare anche altri Comuni». Spiega un altro deputato: «Se rientrano nei ranghi, martedì al consiglio dei ministri sul "Salva-Roma" si trova una mediazione. Sennò...». —

BY NC ND ALCUNI DIRITTI RISERVATI

Il vicepresidente del Consiglio Matteo Salvini con il premier Giuseppe Conte

I pentastellati provano a rilanciare la proposta per infastidire l'alleato No del Carroccio. E i Democratici: «Inseriamo anche l'attività del guru»

M5S punta sul conflitto di interessi Il Pd non ci sta: «E Casaleggio?»

IL CASO

Il rilancio di Luigi Di Maio cade nel vuoto, il leader M5S rispolvera la legge sul conflitto di interessi per infierire sulla Lega alle prese con la vicenda Siri e per provare a sfidare il Pd, ma la mossa non sembra sortire gli effetti sperati. Di Maio parla della questione in una intervista a «Repubblica» appellandosi proprio a Lega e Pd, ma la mossa non crea grande scompiglio né tra i democratici, che puntano al voto in caso di crisi, né in casa leghista.

Il partito di Matteo Salvini praticamente nemmeno commenta. Massimiliano Capitanio, deputato della Lega, si limita a una battuta: «Il principale conflitto di interessi è quello tra certe uscite elettorali e le esigenze dei cittadini. Gli italiani si aspettano quattro anni di governo e risultati concreti. Non inventiamoci ombre su chi sta governando bene e da meno di un anno».

Per il Pd, poi, si tratta chiaramente di un diversivo, di un modo per «sviare l'attenzione dalla vicenda Siri, nella quale M5S ha comunque delle responsabilità dal momento che è un sottosegretario del loro governo». Lo spiega Franco Mirabelli, senatore vicino al segretario Nicola Zingaretti: «Noi non abbiamo nessun problema a discutere di conflitto di interessi, abbiamo depositato alla camera un disegno di legge».

Il punto, aggiunge Mirabelli, è che Di Maio non fa sul serio, vuole solo usare l'argomento per far dimenticare «i condoni che hanno votato in questi mesi. È una mossa totalmente strumentale. Non pensino però di trovare una sponda nel Pd per coprire i loro cedimenti sulla legalità». Peraltro, aggiunge Francesco Boccia, una vera legge sul conflitto di interessi nel 2019 deve riguardare anche il «digitale», quindi anche le attività della Casaleggio, altrimenti è «una farsa».

Ma il dato è che Zingaretti non ha nessuna intenzione di assecondare il gioco di Luigi Di Maio anche per ragioni di strategia politica: il segretario Pd non intende in alcun modo alimentare le voci di un dialogo sotterraneo con i 5 stelle in vista di una possibile crisi di governo. Non a caso ieri il capogruppo in Senato Andrea Marcucci ha annunciato una mozione di sfiducia contro il governo, subito benedetta da Zingaretti: «Bene, Lega-M5S stanno governando male e il Paese paga un prezzo immenso».

Il leader Pd è convinto che i 5 stelle abbiano imboccato una fase discendente e non intende offrire zattere di salvataggio. Per Zingaretti in caso di crisi c'è solo il voto. Anche perché sa bene che i gruppi parlamentari sono ancora a forte rappresentanza renziana e ogni eventuale ipotesi di accordo Pd-M5S è destinata a naufragare ancora prima di partire. Senza contare che andare al governo ora significherebbe accollarsi il peso di una manovra pesante a ottobre, ritrovandosi di nuovo nella parte di chi deve risanare i conti. —

A.D.M.

BY NC ND ALCUNI DIRITTI RISERVATI

Lo scontro politico

Compromesso sul decreto atteso in Consiglio dei ministri: fondi per tutti i Comuni in dissesto
Sui respingimenti chiesta relazione al Viminale: «Ne aveva promessi 600 mila, meglio Minniti»

Il Salva-Roma anche per altre città Ma Di Maio ora spinge sui rimpatri

IL RETROSCENA

Ilario Lombardo

«La norma Salva-Roma – dice Matteo Salvini – non salva più solo Roma». Il leader della Lega è contento, i grillini possono tranquillamente andare avanti a dare una mano alla loro sindaca in Campidoglio e il governo può continuare a ballare tra propaganda e realtà.

In attesa dell'imminente nuova offensiva in funzione elettorale del Movimento Cinque Stelle sui rimpatri dei migranti irregolari che non sono quanti quelli promessi da Salvini, Laura Castelli lancia l'hashtag #iostoconisindaci.

Il viceministro dell'Economia sigla la tregua e annuncia così la svolta che scongiurerà la crisi di governo evocata nelle ultime ore per i fastidi leghisti sulla norma che sgraverebbe Roma dal suo stesso debito. «Lo facciamo e lo faremo non solo per la Capitale d'Italia, ma anche per le altre città» spiega la grillina.

È l'accordo che fa felice Salvini, che sull'aiutino del Movimento Cinque Stelle a Virginia Raggi ha costruito un pezzo della campagna contro la sindaca. Il ministro dell'Interno aveva proposto come soluzione quella di allargare le risorse anche ad altre città. E così ha inviato il suo sottosegretario Stefano Candiani a incontrare assieme a Castelli i Comuni capoluogo di Città Metropolitane.

La norma è inserita nel decreto crescita approvato, "salvo intese", e atteso in Consiglio dei ministri per martedì. Era limitata a Roma. La nuova formulazione prevede che sarà estesa – o direttamente in Cdm o in sede di riconversione parlamentare – ad altre città in difficoltà. «Compresa Catania» che interessa alla Lega. Ma anche Alessandria e Torino. Città in dissesto finanziario o con pesanti situazioni debitorie.

Il retrogusto amaro del compromesso spinge i 5 Stelle a cercare un altro fronte su cui sfidare Salvini. Da oltre un mese, ogni giorno i grillini sono impegnati a infilare una freccia nel costato del leghista. La legge sul conflitto di interessi, però, a sentire la Lega, suona «troppo come una provocazione».

«Non rispondiamo» ordina Salvini ai suoi. Anche il paragone con Silvio Berlusconi gli strappa un sorriso: «Stesso film dell'anno scorso». Quando il M5S, in piena trattativa per la formazione del governo, tirò fuori la legge sul conflitto di interessi per tentare di stanare il leghista, ancora agganciato al perimetro del centrodestra.

Ma la faretra dei Cinque Stelle sembra senza fondo. E per impensierire l'alleato-avversario starebbero pensando di colpirlo nel suo ruolo di ministro dell'Interno. In questo, avrebbero trovato un alleato nei Comuni italiani, sul piede di guerra contro Salvini per gli effetti del decreto sicurezza e per la direttiva del Viminale che dà potere di intervento ai prefetti quando la situazione di degrado nelle città diventa insostenibile, provocando di fatto un commissariamento dei primi cittadini.

Si sarebbe così venuto a saldare un fronte comune per chiedere conto al leghista dell'impegnativo programma di rimpatri. Il blitz potrebbe già esserci martedì, con la richiesta ufficiale di una relazione su quanti siano stati i migranti irregolari rispediti nel proprio Paese. «Così vediamo se Salvini ha fatto i compiti», è il ragionamento di Di Maio con il suo entourage. Secondo i dati aggiornati al 28 marzo, dall'inizio dell'anno i rimpatri sono stati 1606, di cui 1490 forzati e 116 volontari. All'Associazione dei Comuni italiani, l'Anci, e nel M5S hanno in mano il confronto con la gestione del predecessore di Salvini, dove emergerebbe che i rimpatri – in quel caso però i volontari, cioè dietro pagamento – sono stati di più: «Salvini disse che ne avrebbe rimandati a casa 600mila in un mese. Sembra che pure Minniti abbia fatto meglio».

I 5 Stelle non hanno intenzione di mollare di un centimetro l'assedio al leader della Lega. Anche perché si stanno convincendo che l'inchiesta sul sottosegretario Siri sia un fianco scoperto per Salvini e che le indagini potrebbero riservare novità. «La Lega – continuano a chiedere Di Maio e i suoi uomini – ci faccia sapere se ci sono stati finanziamenti diretti da Arata». —

BY NC ND ALCUNI DIRITTI RISERVATI

La sindaca di Roma Virginia Raggi (M5s) e in primo piano il leader del Movimento Luigi Di Maio

I sindaci arrabbiati per la direttiva ai prefetti sulla sicurezza fanno asse con i Cinquestelle

AL SENATO

L'annuncio dei dem «Mozione di sfiducia» Contraria Forza Italia

«Conte venga in aula a spiegare lo stato della situazione relativa al sottosegretario Siri. Il braccio di ferro tra Lega e M5S impone al presidente del Consiglio immediati chiarimenti anche sulla reale salute della coalizione». Così il presidente dei senatori Pd Andrea Marcucci annunciando una mozione di sfiducia al governo. Contraria Forza Italia: «È un errore».

POMIGLIANO D'ARCO

Licenziati sul campanile «A noi negato il reddito»

NAPOLI. Nemmeno la telefonata del presidente dell'Inps è riuscita a sbloccare la situazione. Due operai – licenziati dalla Fca di Pomigliano in seguito alla manifestazione in cui fu esposto un manichino impiccato con le sembianze di Marchionne – sono saliti la notte scorsa sul campanile della chiesa del Carmine, nel centro di Napoli, e annunciano di voler rimanere lì fin quando non sarà messa nero su bianco la soluzione al loro problema: non hanno lavoro ma, per una difficoltà tecnica, il Caf non è riuscito a inoltrare la loro domanda per percepire il reddito di cittadinanza.

I due hanno indossato durante la protesta anche un paio di orecchie da coniglietto, simili – hanno detto – a quelle virtuali indossate da una «utente sul suo profilo Facebook e presa in giro da un impiegato Inps mentre quest'ultima chiedeva chiarimenti sui social per l'accesso al reddito. Quelle orecchiette da coniglio sono ormai diventate il negativo simbolo di questo reddito». A spiegare come superare l'ostacolo per i due ex operai è lo stesso Pasquale Tridico, numero uno dell'Inps, che ha assicurato agli operai – in tutto cinque – un incontro martedì pomeriggio con il direttore dell'area metropolitana di Napoli dell'istituto, nella sede di via de Gasperi. Gli operai sono stati condannati dalla Cassazione a risarcire le spettanze percepite durante l'iter tra l'appello, che diede loro ragione, e la sentenza di terzo grado che ha ribaltato il precedente giudizio. La loro situazione economica familiare, se non fosse esistito questo gravame, non avrebbe consentito l'erogazione del reddito di cittadinanza. —

L'OPINIONE

FABIO BORDIGNON

Inebriante ma tossico: il collante dell'alleanza gialloverde

Che l'avvicinarsi delle Europee avrebbe fatto crescere la temperatura degli scontri interni al governo era una facile previsione. Sono in molti, così, a scommettere su una imminente crisi (e caduta) dell'esecutivo guidato da Giuseppe Conte. Ma questo esito non è affatto scontato.

"Trova le differenze"; "trova le somiglianze": il gioco è stato fatto più volte. Senza arrivare a una risposta definitiva, visto che i gemelli diversi del populismo italiano presentano, al contempo, caratteristiche convergenti e divergenti. Rimangono per questo molte buone ragioni per proseguire insieme, così come per rompere. Le ultime sembrano senz'altro prevalere, nei giorni di una campagna elettorale scandita da inchieste giudiziarie e reciproche accuse.

Abbiamo già scritto come la tentazione di Salvini di accelerare la corsa alle urne potrebbe farsi più insistente, dal 27 maggio, qualora la Lega si confermasse sopra il 30%. In modo speculare, è evidente come la fatica di governare e le ormai quotidiane baruffe stiano facendo pagare un conto salato al M5s: anche se gli interessi del partito e del suo capo non sembrano del tutto coincidenti.

C'è poi l'incognita del deterioramento del quadro economico, delle conseguenze sulla finanza pubblica: altro possibile detonatore della crisi, ma anche una buona ragione per rimandare lo showdown elettorale.

Di certo, Salvini e Di Maio sembrano avere scarso interesse, in questa legislatura, a cambiare alleati. E l'unico esito possibile, in caso di caduta di questo governo, sembra, a oggi, il voto anticipato. Resta da capire fino a che punto il M5s e, soprattutto, la Lega siano pronti a lasciare gli attuali compagni di viaggio, con i quali un equilibrio (per quanto precario) è stato comunque trovato. Per cercare una intesa con partner ancor più scomodi e in costante fibrillazione: il Pd, da una parte; Berlusconi e Forza Italia, dall'altra.

Al netto di tutto ciò, c'è un collante molto forte che, nell'ultimo anno, ha tenuto insieme Lega e M5s. Tale collante si chiama potere: il potere di azionare le leve del governo e occupare le tante poltrone ministeriali, cui si aggiunge il potere di nomina delle cariche pubbliche. Vale, naturalmente, per qualsiasi attore di governo. Vale, forse, in misura ancora maggiore per chi è stato da tempo lontano dalle stanze del governo, o non vi mai avuto accesso. E ritiene, quindi, di avere un vuoto da riempire.

Tale collante ha un odore inebriante, ma anche un elevato grado di tossicità, quanto a capacità di erodere le credenziali di outsider (chiedere a Matteo Renzi). Per questo, è difficile prevedere le sorti del governo. Ma non ci stupiremmo se questa navigazione incerta e litigiosa – potremmo dire: crisi di governo permanente – dovesse prolungarsi anche dopo le Europee. —

BY NC ND ALCUNI DIRITTI RISERVATI

Il futuro dell'Unione

Europoltrone, tutto pronto per il valzer Guidano Merkel e Macron, l'Italia fuori

Dalla Commissione al Consiglio, popolari, socialdemocratici e liberali decisi a escludere i sovranisti da ogni carica

MARCO ZATTERIN

La scena è pronta. Non appena le urne saranno chiuse e i risultati noti, i leader delle famiglie più forti del Parlamento europeo - popolari, socialdemocratici, liberali e verdi - daranno il via al grande valzer delle europoltrone. Prenderà la parola Manfred Weber, "candidato di punta" di casa Ppe, ovvero dello schieramento che, salvo cataclismi, il 26 maggio risulterà il più votato del continente. Chiederà d'essere indicato alla guida della Commissione Ue, come prevede il copione, ma non è scontato che accada. La partitura da scrivere è complessa e mancano certezze, salvo una: a dirigere l'orchestra saranno Francia, Germania & Friends, senza l'Italia che, delle dodici stelle, vedrà solo la polvere a cui s'è autodestinata.

LO SPITZENKANDIDAT

S'inizia da qui, dal "candidato di punta". È l'artificio trovato cinque anni fa per creare un legame fra elettori e nominati. Si è stabilito che ogni famiglia politica abbia un nome (i Lib ne hanno nove, fra cui Emma Bonino) per la presidenza della Commissione. Chi ottiene più suffragi, vince. Nel 2014 ha funzionato. Si sono imposti i popolari e Juncker - non senza faticare - ha ottenuto Palazzo Berlaymont. Il bavarese Weber, "spitz" Ppe, spera in un bis, tuttavia non è certo che i governi siano coesi.

Ci sono altri candidati e un bel pacchetto di incarichi da assegnare. Oltre all'esecutivo Ue, per la stagione che si apre: il Consiglio, l'Alto rappresentante per la Politica estera, il Parlamento e la Bce.

EUROCENCELLI

Tutto si dovrà tenere. Risultati elettorali, colore politico, grandi e piccoli paesi, Sud e Nord, Est e Ovest, uomini e donne. Persino Ernő Rubik, l'inventore dell'omonimo cubo, in visita a Bruxelles ammise di trovare gli intrecci comunitari mai ovvi. Oggi abbiamo Juncker alla Commissione (Ppe, Lussemburgo), Tajani al Parlamento (Ppe, Italia) e Tusk al Consiglio (Ppe, Polonia). È una formazione non replicabile. Troppo Ppe, troppi uomini. Gli appetiti sono più larghi.

IL PRIMO SCHEMA

Il voto sentenzia che Ppe è il primo sodalizio europeo. Weber chiede, e ottiene, la Commissione con il via libera degli altri capofamiglia politici, Timmermans (Pse) e Verhofstadt (liberali e, se funziona, macroniani), che diventano presidenti dell'Europarlamento per due anni e mezzo a testa, ovvero per mezza legislatura. Il Consiglio non può più essere tedesco - cosa che taglia le ambizioni (celate) di Angela Merkel (Ppe) - come la Bce (addio Weidmann?). Serve un piccolo paese o uno dell'Europa Centro orientale, gradito a Berlino e Parigi. Nessuno allo scoperto, per ora.

WEBER NON CE LA FA

Può succedere perché la Merkel scende in campo e si prende il Consiglio. È lo scenario che piace a Juncker che lo ha auspicato in una intervista ai quotidiani tedeschi. Alla Commissione servirebbe un non-Ppe e non tedesco, allora. Detto che l'eccezione potrebbe essere il francese Barnier (Ppe gradito a Macron), ecco che si aprirebbe la strada per il poliglotta Timmermans.

In alternativa, si fa il nome della danese Vestager, però ancora priva del sostegno politico necessario. Alla Bce andrebbe un "falco", magari il finlandese Rehn. La carica più alta di Strasburgo potrebbe consolare Weber. Ma siamo arrivati sin qui senza menzionare una donna. Che, a questo punto, non può non esserci.

I DESIDERI DELL'ELISEO

Macron vuole la Bce e pensa a Villeroy de Galhau. In cambio, è pronto offrire sponda ai tedeschi su Bruxelles. Se farà il patto coi liberali, il suo parere sarà cruciale per garantire Commissione o Consiglio a un pupillo di Frau Merkel.

LA POLITICA ESTERA

L'alto rappresentante Mogherini ha fatto bene contro la volontà delle capitali. È un posto scomodo che potrebbe piacere a Timmermans. Ma anche al finlandese Stubb (Lib) e allo spagnolo Borrell (Pse). Sparigliere bbe la Lagarde, ma non è quello che vuole Macron.

GLI ITALIANI

Sarà interessante scoprire le mosse del governo gialloverde. Non può puntare su grosse prede, visti i rapporti pessimi con chi tiene il banco. Persino la sedia alla Bce del dopo Draghi sembra ora problematica. Una scelta tecnica (alla Moavero) avrebbe qualche possibilità di ottenere un portafoglio decente in Commissione; una politica, pilotata da Salvini (Fontana? Giorgetti?) meno. Dopo il 26 maggio i sovranisti saranno opposizione e non avranno sconti. Così può darsi che sia il Pd ad avere la meglio. Una vicepresidenza a Strasburgo è quasi sicura, come la guida di una commissione parlamentare (Commercio per Calenda?) o lo stesso gruppo Socdem. Qualcuno sussurra che il gran manovrare macroniano di Matteo Renzi abbia un obiettivo europeo. «Il Consiglio», si sente dire. Un boccone troppo grosso di cui è troppo presto per parlare. Intanto le voci girano. Le visioni, meno. —

BY NC ND ALCUNI DIRITTI RISERVATI

Il presidente francese Emmanuel Macron con la cancelliera tedesca Angela Merkel

GERMANIA

E Juncker sta con Angela «Non posso immaginare che non abbia un ruolo»

«Angela Merkel non è solo una persona di rispetto, è anche un amorevole capolavoro d'arte. Non posso assolutamente immaginare una politica tedesca ed europea senza di lei». Il lusinghiero giudizio sulla cancelliera tedesca è del presidente della Commissione Ue, Jean-Claude Juncker, che in un'intervista ai giornali del gruppo Media Funke, in Germania, ha risposto così a una domanda sul futuro politico dell'attuale cancelliera, il cui mandato scade nel 2021. Juncker vede per lei responsabilità di livello europeo: «È altamente qualificata» da questo punto di vista.

LA BANCA CENTRALE

Bce, così nel dopo Draghi Roma rischia la scomparsa

Il voto del 26 maggio sarà decisivo anche per gli equilibri dell'organismo finanziario chiave dell'Unione. E finirà l'era del denaro a costo zero

Alessandro Barbera

ROMA. C'è un rischio che incombe sull'Italia dopo il 26 maggio. Il voto europeo non sarà solo il momento della verità per gli equilibri all'interno del governo giallo-verde, ma anche per quelli dell'istituzione chiave dell'Unione, la Banca centrale europea. Il 31 ottobre scade il mandato di Mario Draghi, e la battaglia per la successione è aperta. A quella poltrona aspirano almeno in tre: il governatore della Bundesbank Jens Weidmann, il collega francese Francois de Galhau e il finlandese – ed ex commissario europeo - Olli Rehn.

A decidere non saranno i curriculum, bensì i rapporti di forza all'interno del Parlamento di Strasburgo e la determinazione dell'asse Merkel-Macron a condizionarli. Dalla scelta del nuovo governatore dipende la permanenza o meno di un italiano nel board dell'istituzione. Roma ha ottime ragioni per sostenere il francese o il tedesco, pochissime per il candidato finlandese. A favore di Rehn si potrebbe stringere il gruppo dei Paesi nordici, sempre più spesso compatti per affrancarsi dall'orbita tedesca. Oltre alla Finlandia stessa, l'Olanda, i tre Paesi baltici (Estonia, Lettonia e Lituania), appoggiati da chi sta fuori dalla moneta unica ma può dire la sua dire al tavolo che sceglierà il nuovo capo della Commissione europea: Danimarca e Svezia.

Oggi il comitato esecutivo della Bce è composto da sei persone, Draghi incluso. Francia e Germania sono rappresentate da Benoit Coeuré e Sabine Lautenschlager. Dopo il voto Merkel e Macron tenteranno un accordo per riempire la casella della Commissione e quella della Bce. Non è ancora chiaro se i due riusciranno a imporsi e in quel caso di che nazionalità saranno i due nuovi presidenti.

Una cosa è certa: se la scelta per Francoforte cadrà sul tedesco o sul francese, allora uno dei due attuali membri del comitato esecutivo dovrà dimettersi e la poltrona rimasta vacante andrà all'Italia. Se viceversa la scelta dovesse cadere su Rehn o sul governatore di un altro Paese fra i più piccoli (i bookmaker quotano anche l'olandese Knot e l'austriaco Nowotny) allora per l'Italia sarà un guaio. Nei palazzi delle autorità monetarie c'è chi teorizza che l'alleanza fra nordici a favore di un candidato diverso da Weidmann abbia fra i suoi obiettivi anche quello di escludere l'Italia dai piani alti dell'istituzione, almeno fino a quando non scadrà il mandato del lussemburghese Yves Mersch. L'esito della trattativa dipenderà dagli equilibri che usciranno dal voto europeo, e dalla maggioranza antisovranista che si formerà attorno alla nuova Commissione.

C'è però un fatto che è già emerso nelle ultime riunioni dei 19 governatori della zona euro. La forte volontà di Mario Draghi di mantenere una politica monetaria espansiva sta creando malumori fra i governatori del blocco nordico. Durante l'ultima riunione ci sono stati ben due motivi di discussione: sulle stime di crescita dell'area euro, secondo alcuni eccessivamente ottimistiche, e in merito all'introduzione del cosiddetto «tiering». Si tratta di un meccanismo già utilizzato dalla Banca del Giappone che permette alle banche di depositare liquidità presso la Bce a costo zero o quasi: su questo hanno espresso pubblicamente dubbi sia il governatore lituano che l'olandese Knot.

La fine dell'era Draghi e del denaro a costo zero potrebbe essere, insomma, l'innesco di un nuovo scontro fra il Nord e il Sud nel continente. E l'Italia ha tutto da perderci. —

BY NC ND ALCUNI DIRITTI RISERVATI

Il governatore uscente della Bce, Mario Draghi

Basta tristezze per Dalila Di Lazzaro, ora si BAYLA !

Dopo il successo con trenta film internazionali e dopo aver scalato le classifiche con le sue autobiografie, **Dalila Di Lazzaro** si lancia in una nuova sfida: la canzone.

A seguito dell'apprezzamento ottenuto a **Domenica In**, Dalila, come prima tappa, ha scelto Udine, sua città d'origine, per presentare **BAYLA**, la canzone scritta assieme al cantautore **Manuel Pia**.

Primo brano del CD in prossima uscita.

Nell'occasione vuole dare nuovo slancio alla campagna di sensibilizzazione sui problemi dell'udito che la vede in una sentita collaborazione con MAICO *no*SORDITÀ

"*Chi è sordo e non fa nulla per rimediare, non sa cosa perde. La bella musica, le voci amiche… le opinioni altrui*", ricorda Dalila.

Nella giornata di **Martedì 23 aprile**, dalle ore 9 alle ore 17, **Dalila Di Lazzaro** incontrerà i fan presso lo **Studio MAICO** in Piazza XX Settembre 24 a Udine. **Regalerà a tutti una copia del CD BAYLA ed una copia del suo ultimo libro.**

Per informazioni MAICO **UDINE** Piazza XX Settembre, 24 - Tel. 0432 25463

Tensione in Irlanda del Nord

Un murales a Derry ricorda il Bloody Sunday. A destra agenti con i fiori sul luogo del delitto della giornalista Lyra McKee (sotto)

Reporter uccisa, due arresti Ecco il volto della nuova Ira

I fermati hanno 18 e 19 anni: per la polizia sono due terroristi. Incastrati dai video
Centinaia di persone alla veglia per la giovane giornalista assassinata a Derry

Alfonso Bianchi

LONDRA. La polizia nord irlandese ha arrestato due persone accusate di terrorismo in relazione all'omicidio della 29enne giornalista Lyra McKee, avvenuto nella notte tra giovedì e venerdì a Derry.

I due giovani, di 18 e 19 anni, sono sospettati di essere membri della Nuova Ira e sono stati condotti a Belfast per essere interrogati. A portare all'arresto alcuni video che mostrano la rivolta con molotov e auto incendiate esplosa nel complesso di Creggan, contro la polizia che stava effettuando delle perquisizioni. Nei video si vede un uomo con un passamontagna che sembra sparare, riparandosi dietro l'angolo di un palazzo, e pochi secondi dopo tornare sullo stesso luogo insieme a un'altra persona, sempre a volto coperto, per raccogliere da terra quelli che gli investigatori ritengono fossero i bossoli dei proiettili.

Centinaia di persone hanno partecipato ieri mattina a una veglia per la giornalista uccisa in quello che la sua compagna, Sara Canning, ha definito un "atto barbarico". Con la morte di Lyra, diventata famosa grazie a un articolo intitolato "Lettera a me stessa quando avevo 14 anni", in cui raccontava la difficoltà di essere gay a Belfast, «la comunità Lgbtqia è rimasta senza un'instancabile difenditrice», ha affermato Sara in un commovente e dignitoso discorso in cui ha detto di essere rimasta «senza l'amore della mia vita». «Non deve essere morta invano. La sua vita era un raggio di luce in quella degli altri», ha concluso.

La sensazione è che questa morte davvero non sarà inutile. Alla veglia a Creggan hanno partecipato, una vicina all'altra, la leader degli unionisti del Dup, Arlene Foster, e quella dei repubblicani dello Sinn Fein, Mary Lou McDonald. Foster prima di allora non era mai neanche entrata in quella zona della città che è una roccaforte cattolica. A 21 anni dall'accordo del Venerdì Santo i leader dei sei principali partiti del Paese hanno anche rilasciato una dichiarazione congiunta per condannare questo «attacco a tutta la popolazione, alla pace e alla democrazia».

La New Ira (Irish Republican Army) è il più grande dei gruppi repubblicani dissidenti che operano in Irlanda del Nord, collegato ad altri tre omicidi, oltre a quello di Lyra, e responsabile lo scorso gennaio di un'autobomba a Derry e dell'invio di diverse lettere incendiarie a vari aeroporti e stazioni e Londra e Glasgow lo sorso marzo.

La Nuova Ira è nata nel 2012 da una fusione tra alcune fazioni createsi dopo lo scioglimento negli anni '90 della Provisional Ira, l'organizzazione che, quando la lotta armata aveva consenso nel Paese, fu di Bobby Sands, l'eroe repubblicano eletto al Parlamento britannico mentre era in sciopero della fame in una prigione di massima sicurezza, sciopero della fame che portò avanti fino alla morte nel 1981.

Il Paese da allora è profondamente cambiato, ma le divisioni tra protestanti e cattolici restano forti e la nuova Ira, per quanto minoritaria rispetto alle organizzazioni armate del passato, secondo la polizia può contare su centinaia di militanti, alcuni dei quali reduci della vecchia Provisional Ira, ma anche tanti giovani, nati dopo gli accordi di pace del 1998, provenienti soprattutto dalle zone a maggior disagio sociale.

La Brexit, con il rischio di un ritorno del confine fisico nel Paese, ha dato nuova forza al processo di reclutamento che è avvenuto soprattutto a Derry e Belfast, ma anche a Lurgan e nella Contea di Tyrone. Come la vecchia Ira anche la nuova ha un braccio politico legale, il Saoradh, che in una dichiarazione pubblicata sul suo sito ha parlato di una «uccisione accidentale», puntando il dito con «l'incursione» delle «forze della Corona pesantemente armate» contro le quali un «volontario repubblicano ha cercato di difendere la popolazione». Proprio il mese scorso il suo leader, Brian Kenna, aveva ricordato al Guardian che «da 800 anni i repubblicani irlandesi combattono l'occupazione britannica», aggiungendo: «Non vedo alcuna ragione per cui questo dovrebbe finire». —

BY NC ND ALCUNI DIRITTI RISERVATI

LA NUOVA ORGANIZZAZIONE

Le origini nel 2012
La New Ira è un gruppo armato di circa 50-100 membri militarmente attivi. Alcuni di loro sono molto giovani: sono nati dopo gli accordi del Venerdì Santo del 1998 e, dunque, non hanno vissuto in prima persona gli anni delle grandi tensioni nel Paese

I gruppi contrari
La New Ira raccoglie fuoriusciti di gruppi contrari al processo di pace: la Real Ira (organizzazione paramilitare formata nel 1997, provocò 29 morti con un'autobomba nel 1998) e il Raad (acronimo di Azione repubblicana contro la droga, organizzazione che nasce da un gruppo di vigili repubblicani nella zona di Derry)

Appoggio del partito
Il gruppo armato è fiancheggiato da un partito non registrato di estrema sinistra, il Saoradh, nato nel 2016 e attivo anche nella Repubblica d'Irlanda, oltre che nel Nord

L'autobomba
Il 19 gennaio un'autobomba è esplosa davanti al tribunale di Derry, la seconda città del Paese dopo Belfast. L'attentato non ha provocato alcuna vittima ed è stato rivendicato dalla New Ira

Horti Tergestini
parco di san giovanni, trieste
sabato 20
domenica 21
e lunedì 22 aprile 2019
mostra mercato di piante
e arredi per il giardino
quattordicesima edizione
dalle nove al tramonto
ingresso libero
puoi venire a Horti anche
con l'autobus 4, 12 e 17
www.hortitergestini.it
www.montepanta.it

FOCUS

Nella giornata di Pasqua tante serrande restano abbassate, ma la situazione varia in ogni città
Il Palmanova Village chiuso, sarà però in funzione domani, il 25 aprile e il Primo Maggio

Oggi aperti solo tre outlet su venti E già riparte lo scontro sui festivi

IL DIBATTITO

Paolo Baroni

L'outlet di Serravalle Scrivia, uno dei più grandi d'Europa, oggi resterà chiuso. Al contrario degli anni passati niente shopping pasquale: serrande giù e lavoratori a casa a festeggiare in famiglia. Dopo gli scioperi e le polemiche degli anni passati uno dei simboli dello «shopping tourism» nazionale si adegua insomma alle richieste dei sindacati del commercio anticipando nei fatti la legge su cui i 5 Stelle da mesi stanno dando battaglia in Parlamento. Col dietro front di Serravalle quest'anno saranno appena 3 gli outlet aperti a Pasqua a fronte di 21 grandi centri che fanno capo ai big del settore. Oggi, infatti, solo Torino Outlet Village, il Fidenza Village in provincia di Parma e Mondovicino outlet in provincia di Cuneo non si fermeranno. Chi resta chiuso oggi, però, prepara per domani la sua riscossa puntando ad intercettare chi per Pasquetta pianifica la classica gita fuori porta e programmando a tutto spiano attrazioni acchiappa-clienti.

Nei centri commerciali la situazione invece è a macchia di leopardo: alcuni come Porta di Roma, che negli anni passati a Pasqua erano rimasti aperti, si fermeranno per un giorno, tanti altri resteranno aperti. Magari anche solo con cinema e ristoranti come accade dall'altro capo della Città eterna a Roma Est. «Tutti i nostri associati sono apertissimi» spiega Mario Resca, presidente di Confimprese, associazione che raggruppa le imprese del commercio moderno presenti in tutti i più importanti centri commerciali del Paese. «Per noi – spiega – una giornata festiva vale il 20% del fatturato settimanale e visti i tempi, ed il forte calo dei consumi in atto da mesi, finché non cambiano le regole sulle aperture conviene a tutti restare aperti: non si fanno margini ma almeno il fatturato è salvo». Ovviamente Confimprese contesta il giro di vite sulle aperture festive «perché produrrebbe più danni che altro e manderebbe in fumo miliardi di euro di fatturato mettendo a rischio il 15% dei posti di lavoro nel settore». Anche in questo campo però sono molte le grandi catene come Ikea, Leroy Merlin o Decathlon che rispettano la Pasqua ed oggi si fermano.

Un centro commerciale affollato: aperture a macchia di leopardo in giro per l'Italia. Anche le iniziative dei sindacati variano nelle regioni

I principali gruppi della grande distribuzione come Auchan, Pam, Lidl, Coop ed Esselunga in molti casi invece si muovono a scacchiera: oggi tanti punti vendita saranno chiusi, ma molti altri resteranno aperti (magari solo mezza giornata) per garantire un minimo di servizio facendo leva sulle disponibilità dei dipendenti. Nel corso dei due giorni di festa spesso si alterneranno aperture e chiusure, a seconda delle zone e delle funzioni assegnate ai vari market. In casa Coop tutto chiuso sia in Emilia che in Toscana, mentre a Torino nei due giorni ci sarà una specie di staffetta tra vari punti vendita.

Di certo in molte situazioni la pressione sui lavoratori rischia di essere forte. Per questo i sindacati, con la Filcams Cgil in prima fila, tengono il punto e puntuali fanno scattare scioperi e proteste. Da Nord a Sud riparte così l'onda delle contestazioni al grido «La festa non si vende». In Lombardia i sindacati invitano i lavoratori «a rifiutare la richiesta di lavoro durante i giorni festivi», ricordando «che il contratto collettivo di lavoro non prevede alcun obbligo» ed invitando lavoratori a contattarli «in caso di pressioni o forzature da parte delle aziende». In Toscana Filcams, Fisascat e Uiltucs hanno invece proclamato scioperi e astensioni dal lavoro per i due giorni, chiedendo esplicitamente al governo di «mantenere le promesse, individuando le festività con l'obbligo di chiusure per tutti e deroghe alle chiusure domenicali da concordare con le parti sociali sul territorio», dicendo «Basta promesse elettorali» e «no al sempre aperto».

In Friuli Venezia Giulia i sindacati hanno già lanciato un appello a tenere giù le serrande. Il Palmanova Outlet Village è chiuso oggi, ma resterà aperto domani (Lunedì dell'Angelo), il 25 aprile (giornata della Liberazione) e il Primo Maggio. —

BY NC ND ALCUNI DIRITTI RISERVATI

FRANCIACORTA OUTLET VALDICHIANA OUTLET MANTOVA OUTLET PALMANOVA OUTLET PUGLIA OUTLET

90 NEGOZI
SCONTI FINO AL 70%
APERTI A PASQUETTA
A4 > VENEZIA-TRIESTE > USCITA PALMANOVA

PALMANOVA OUTLET VILLAGE
PALMANOVAOUTLET.IT

ITALIA & MONDO

FROSINONE

Bambino soffocato perché piangeva Fermato anche il papà

Accusa di concorso in omicidio. Ha detto: «Volevo salvarlo»
La mamma era già stata arrestata per l'uccisione del piccolo

ROMA. Quando ha strangolato Gabriel, perché infastidita dal suo pianto, la mamma del bimbo non era da sola. Ne sono convinti gli inquirenti che hanno fermato anche il papà del bambino con l'accusa terribile di concorso in omicidio. E così dopo l'arresto della mamma, che in un primo momento aveva detto che il piccolo era morto travolto da un'auto, si è arrivati al fermo del padre che si è contraddetto durante un lungo interrogatorio.

Ma le indagini sul terribile delitto del bimbo di due anni avvenuto nei giorni scorsi a Piedimonte San Germano, in provincia di Frosinone, continuano. E potrebbero coinvolgere altre persone sospettate di avere tentato di coprire la verità sulla morte del piccolo.

Il 48enne è stato fermato nella notte al termine di un lungo interrogatorio. Non avrebbe fatto ammissioni, ma il suo alibi non ha retto. Proprio nei giorni scorsi diceva di non darsi pace per essere arrivato «troppo tardi» e di non avere potuto salvare il figlio. Per gli investigatori, al contrario, era presente al momento dell'omicidio. L'uomo potrebbe aver assistito al delitto senza fare nulla per impedirlo o, peggio ancora, aver partecipato attivamente.

A portare sulle sue tracce anche le parole della nonna del bimbo che aveva più volte dichiarato che non credeva alla colpevolezza della figlia. Le indagini dei carabinieri del Comando provinciale di Frosinone vanno avanti per ricostruire con esattezza quello che è accaduto mercoledì pomeriggio. Risposte potrebbero arrivare dall'autopsia svolta a Cassino. Da un primo esame si è accertato che il piccolo è morto per asfissia: la madre lo avrebbe stretto al collo tappandogli anche il naso. Poi sarebbe tornata a casa con il bimbo in braccio, ormai cianotico. Da lì la ricerca dei soccorsi da parte della nonna e di alcuni vicini.

Il padre del bambino ucciso

«Mi hanno investito con mio figlio in braccio» aveva detto la donna prima ai familiari e poi agli inquirenti. Ma quel racconto era stato giudicato poco credibile. Sul posto indicato non sono stati trovati i segni dell'incidente né alcuna traccia della macchina di cui aveva parlato. Così sono scattate le indagini dei carabinieri che hanno cercato anche eventuali testimoni. Gli investigatori sono ritornati con la donna sul luogo del presunto investimento e, a quel punto, la sua versione sarebbe cambiata.

Ma anche quel nuovo racconto ha iniziato a vacillare di fronte alle domande incalzanti degli inquirenti. Così sarebbe emerso l'orrore. A far scattare la violenza sembra possa essere stato un banale capriccio del bambino, il suo pianto disperato perché voleva tornare a casa della nonna. —

VIAREGGIO

Le amiche denunciano abusi su due ragazzine Ai domiciliari 3 uomini

VIAREGGIO. Avrebbero abusato di due ragazzine, minori di 14 anni, tre uomini per cui il gip del tribunale di Lucca ha disposto gli arresti domiciliari. Le due ragazze, amiche tra loro, sarebbero entrambe cresciute in un contesto familiare difficile e forse di questo hanno approfittato i tre uomini, 50, 53 e 60 anni, tutti italiani. Gli abusi si sarebbero consumati tra il giugno del 2018 e il gennaio del 2019. La catena di violenze e la spirale di abusi che aveva coinvolto le ragazzine si è fermata solo quando il 53enne, nel gennaio scorso, è stato arrestato in flagranza, sorpreso a commettere abusi su una delle minorenni in un luogo appartato. Il gip ha disposto la custodia cautelare ai domiciliari per i tre, per il pericolo di reiterazione del reato anche verso altre minorenni. Se dovessero essere provati gli abusi su minori scatterà per i tre la denuncia di violenza.

Ancora abusi su minorenni

L'inchiesta, condotta con molta delicatezza dai carabinieri di Viareggio, e coordinata dal pm Sara Polino, sarebbe partita dalla segnalazione di alcune amiche delle ragazzine. Sarebbero state loro a vedere i tre uomini, in diverse occasioni ma mai insieme tra loro, avvicinare le giovani nella piazza del paese e baciarle in pubblico, in strada o nel parco. Un comportamento anomalo che ha colpito le altre ragazzine e che ha portato i militari a iniziare una serie di appostamenti. —

SCONTRI A PARIGI

Notre-Dame Gilet gialli contro la colletta

«Notre-Dame non siamo noi», «Charity-Business=truffa»: i gilet gialli tornano a Parigi, protestano contro la colletta miliardaria per la cattedrale bruciata, tengono nel mirino Macron e il ritardo negli attesi annunci di riforme e ridanno fiato alla guerriglia che da Parigi era scomparsa dopo le devastazioni del 16 marzo. Quasi 250 i fermi, veicoli dati alle fiamme fra Bastille e Republique e saccheggi nei negozi.

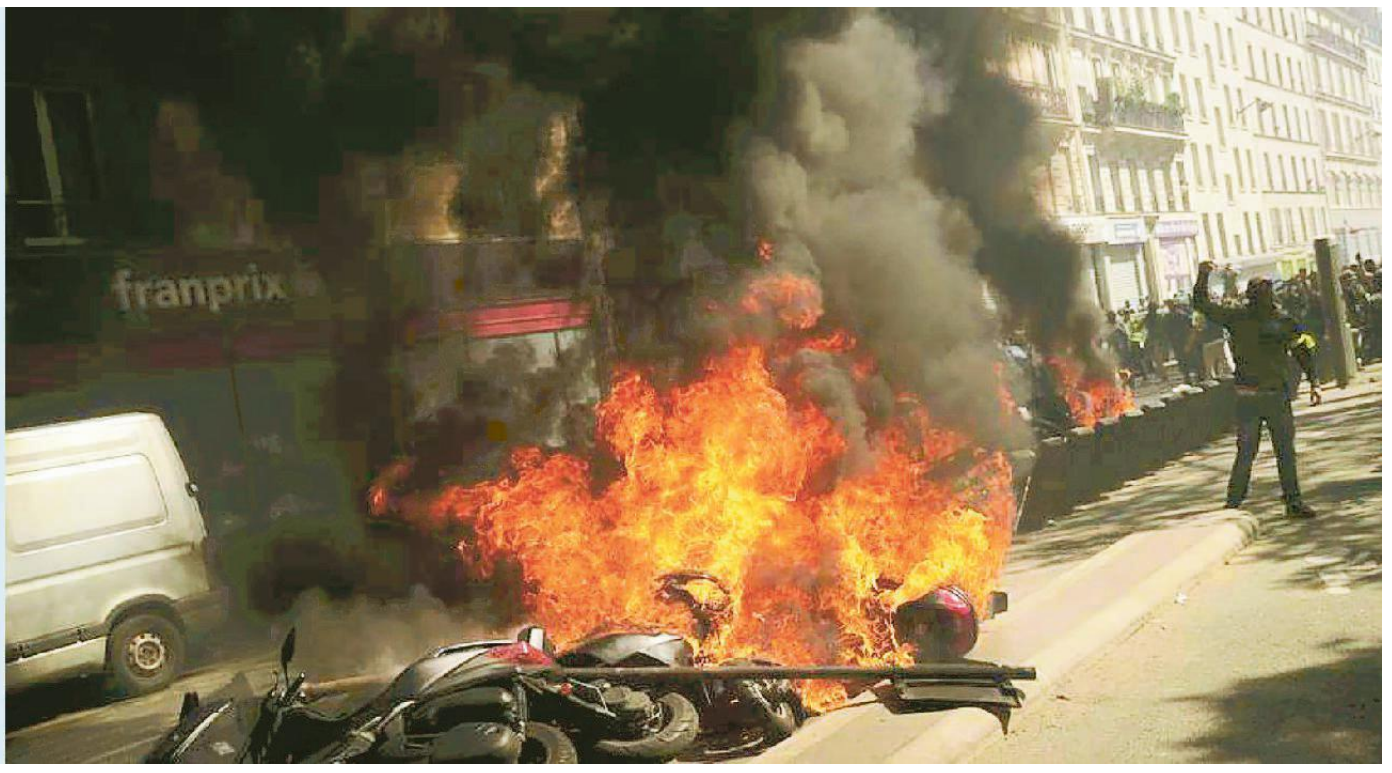

IN BREVE

Londra
La regina Elisabetta compie 93 anni

Meghan Markle ha già partorito? Con l'avvicinarsi della fine della gravidanza tornano a impazzare le speculazioni sulla nascita del nuovo royal baby e c'è chi assicura che il primogenito di Henry sia già nato. In tempo per oggi, giorno di Pasqua, che quest'anno coincide con una festa ben più importante tra gli appassionati di cose reali: il compleanno della regina Elisabetta. Ora si tratta solo di aspettare e vedere. E chissà che per il suo 93esimo la regina Elisabetta non riceva in regalo l'ennesimo bisnipote.

DICHIARAZIONE DEI REDDITI:
SAI COME FARE?

Tutte le informazioni utili per chi deve fare la dichiarazione dei redditi, le illustrazioni **per compilare da soli passo per passo il 730 online** le **novità sulle detrazioni** e il dettaglio degli importi per recuperare il massimo consentito.

Otto, cinque, due per mille: a chi si può devolvere e cosa succede se non si firma. E, ancora, un focus su una serie di misure fiscali del 2019: dal **nuovo regime per gli affitti** dei locali a uso commerciale agli **incentivi auto**, dal nuovo volto dell'**ecobonus edilizio** e del sismabonus ai mutui prima casa.

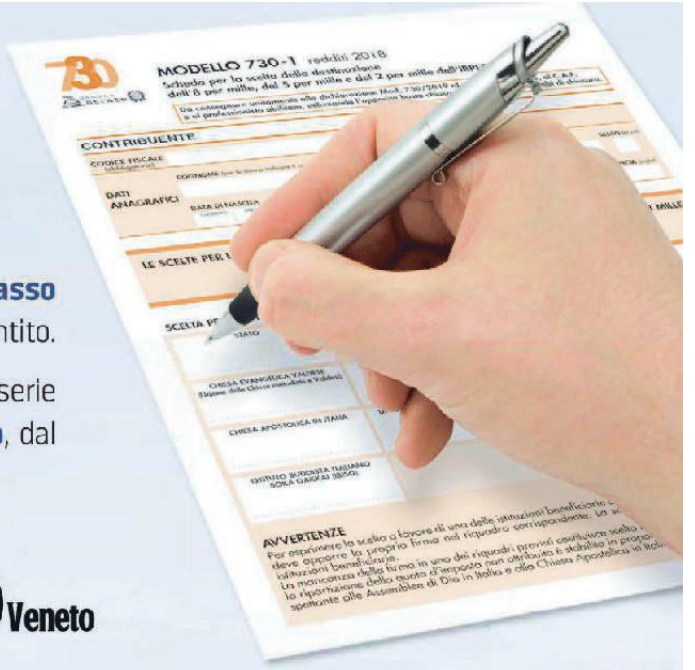

Dossier 730 Martedì 23 aprile in omaggio con Messaggero Veneto

ESODO DI PASQUA

Rafforzati i controlli sulla rete autostradale e nelle aree di servizio

Più pattuglie della polizia impegnate a garantire la sicurezza Domani previsti flussi sostenuti verso le località di mare

Sul sito www.infoviaggiando.it le informazioni sul traffico in tempo reale: il notiziario, le previsioni, la possibilità di conoscere l'App, le web-cam, il numero verde (sopra il casello di Latisana e il bivio A4-A23)

Anna Rosso

UDINE. Esodo di Pasqua: controlli intensificati in autostrada lungo la A4 Venezia – Trieste, la A23 Palmanova – Udine Sud e la A28 Portogruaro – Conegliano. «Il numero delle pattuglie – spiega la dirigente della Polizia Stradale di Udine, Rita Palladino – è stato aumentato, così come quello degli operatori di polizia giudiziaria. L'obiettivo, infatti, è anche quello di prevenire possibili episodi criminali con una particolare presenza all'interno delle aree di servizio».

Nella giornata di ieri il traffico, come da previsioni, è stato intenso al mattino e fino alle 15, soprattutto nel tratto compreso tra Meolo (Venezia) e Palmanova, in direzione Trieste. Si formavano code di mezzi pesanti, poi si dissolvevano e poi si riformavano. Si sono sommati tre grandi flussi: il traffico pesante; i vacanzieri e gli studenti e, infine, i lavoratori stranieri che tornavano a casa, verso Est, in occasione di queste lunghe festività. Già nel pomeriggio la situazione si è fatta più tranquilla e anche per oggi, giorno di Pasqua, non sono previste criticità. «Ci aspettiamo più movimento già dal mattino di lunedì, a Pasquetta – ha spiegato il direttore dell'Area Esercizio di Autovie Davide Sartelli –, in particolare verso le località di mare. Poi, essendoci due festivi infrasettimanali, nei prossimi giorni potrebbe non esserci l'ondata di mezzi pesanti provenienti da Est che di solito arriva in Friuli il martedì».

In sostanza, nel giorno di Pasquetta, complice il bel tempo previsto fino a sera, il traffico dovrebbe essere sostenuto su tutta la A4. A partire dal mattino è atteso traffico intenso lungo la direzione Venezia – Trieste. Per questo motivo, come ha fatto sapere Autovie Venete, verrà rinforzato il numero di operatori ai caselli di Portogruaro e San Donà, mentre a Latisana, dove nel periodo invernale funzionano quasi esclusivamente i meccanismi automatici, saranno presenti cinque persone. Sarà il primo banco di prova in attesa della stagione estiva. Nel pomeriggio e fino a tarda serata con il rientro dei primi vacanzieri saranno possibili code o rallentamenti in entrata alla barriera di Trieste – Lisert in direzione Udine e Venezia.

Per martedì 23 è prevista una giornata di tregua, mentre mercoledì 24 la barriera di Trieste – Lisert, in uscita verso il capoluogo giuliano, tornerà ad essere sotto pressione, in particolare a partire dal pomeriggio. La settimana di traffico intenso e da bollino rosso si concluderà solo giovedì 25. In caso di bel tempo sono previste code e rallentamenti in prossimità degli svincoli delle principali località di mare del Friuli Venezia Giulia e del Veneto, mentre il rientro degli ultimi vacanzieri e dei lavoratori dell'Est Europa è atteso per giovedì pomeriggio in entrata alla barriera di Trieste – Lisert. Lo stop ai mezzi pesanti (con massa superiore alle 7,5 tonnellate) sarà in vigore oggi, domani e giovedì 25 aprile dalle 9 alle 22.

Autovie Venete ricorda agli utenti che informarsi prima di partire è fondamentale, soprattutto in questo periodo, caratterizzato dai lavori in corso per la realizzazione della terza corsia. Sono a disposizione: il sito e la app Infoviaggiando per le informazioni in tempo reale e il notiziario traffico vocale; il numero verde 800.99.60.99; l'account Twitter @InfoViaggiando. —

BY NC ND ALCUNI DIRITTI RISERVATI

IL PIÙ GRANDE NEGOZIO
✔ LE MIGLIORI BICI
✔ LA MIGLIORE QUALITÀ
✔ IL MIGLIOR PREZZO
✔ LA MIGLIORE ASSISTENZA

CUBE ACID HYBRID ONE BOSCH € 1749,00

TREK MARTIN 5 € ~~459~~ € 320,00

Fino esaurimento scorte

CUBE SCOTT TREK Wilier cannondale BOSCH BMC Atala

VIA DEL LAVORO - **FELETTO UMBERTO** (UD) - TEL. 0432. 688268

Il programma della giunta

TRIENNIO 2019 - 2021

Tipologia	Valore complessivo
Investimenti da enti o da pubblica amministrazione	32.997.000
Turismo e interesse storico	2.769.99,46
Urbanistica, sicurezza urbana e polizia locale	4.128.000
Sport, tempo libero e cultura	31.925.000
Patrimonio pubblico	1.640.000
Porto Nogaro	4.000.000
Opere e impianti	1.084.000
Porto di Monfalcone	4.000.000
Comune di Pontebba	4.500.000
Viabilità e infrastrutture	9.500.000
Caserma della Guardia di finanza di Cividale	800.000
Fvg Strade	11.688.000
Viabilità generale	6.012.000
Riqualificazione dei centri	2.000.000
Recupero ambientale	550.000

Tipologia	Valore complessivo
Assetto del territorio	3.210.000
Istruzione non universitaria	970.000
Servizi cimiteriali	300.000
Edilizia scolastica	12.750.000
Sistema universitario	5.000.000
Integrazioni al Piano di sviluppo rurale	4.402.000
Interventi per le famiglie	147.000
Difesa del suolo	600.000
Opere idrauliche	1.500.000
Servizio risorse idriche	3.000.000
Servizio gestione rifiuti	3.000.000
Spese di investimento consorzi	3.500.000
Agenzia regionale per gli studi superiori	8.660.000
Fondo regionale per la Protezione civile	65.000.000
Sistema sanitario regionale	40.340.000

Mutui per 271 milioni in tre anni Un quarto alla Protezione civile

Definito il piano di spesa dei soldi di Banca europea degli investimenti e Cassa depositi e prestiti
Fetta maggiore alla tutela del territorio, poi stanziamenti corposi per sanità, tempo libero e cultura

Mattia Pertoldi

UDINE. La giunta ha deciso come destinare i 271 milioni di euro figli dei due mutui aperti, rispettivamente, con la Banca europea per gli investimenti – dal valore di 125 milioni – e Cassa depositi e prestiti – 146 milioni – e autorizzati alla fine dello scorso anno in sede di legge di Bilancio regionale. Quasi la metà della somma a disposizione – scaglionata dall'anno in corso al 2021 – andrà a favore della Protezione civile e del Sistema sanitario regionale, ma una fetta corposa di fondi verrà anche destinata al macro-comparto di sport, tempo libero e cultura.

PRINCIPALI INVESTIMENTI

Come accennato, dunque, la tranche principale sarà allocata a favore del Fondo regionale per la Protezione civile cui saranno destinati 37 milioni di euro quest'anno, 20 milioni il prossimo e 8 milioni nel 2021 per un totale, dunque, di ben 65 milioni. Considerevole, quindi, anche lo stanziamento a un'altra delega in mano a Riccardo Riccardi, anzi la principale del vicepresidente, e cioè la salute. Al sistema sanitario regionale verranno infatti destinati, oltre agli stanziamenti miliardari di ogni anno, ulteriori 40 milioni e 340 mila euro di cui 10 milioni 340 mila nel corso dei prossimi mesi, 25 milioni nel 2020 e la quota restante, 5 milioni, fra un biennio. Complessivamente, poi, il comparto delle infrastrutture e del territorio potrà contare su un assegno – triennale – da 68 milioni e 50 mila. Un pacchetto all'interno del quale balzano agli occhi i poco meno di 12 milioni a favore di Fvg Strade e i quasi 13 per operazioni destinate al sostegno dell'edilizia scolastica. Da sottolineare, inoltre, i 32 milioni 925 mila che verranno utilizzati tra cultura, sport e tempo libero di cui 10 milioni 145 mila nel 2020 per la valorizzazione dei beni di interesse storico.

GLI ALTRI FONDI

Il dettaglio dei singoli stanziamenti, in ogni caso, non si ferma agli stanziamenti maggiori sovracitati, ma abbraccia un elenco di settori davvero ampio. Così, ad esempio, per la sicurezza urbana e la polizia locale verranno spesi 4 milioni 128 mila euro, la viabilità generale con le infrastrutture a essa correlate potrà contare su un tesoretto da 15 milioni, divisi tra le varie Direzioni regionali, mentre la riqualificazione dei centri e dei borghi storici sarà finanziata con 2 milioni, il sistema universitario con 5 milioni e l'integrazione al Piano di sviluppo rurale attraverso un apposito fondo da 4 milioni e 402 mila. Tra gli interventi specifici che saranno oggetto di contributo, infine, troviamo 4 milioni e 500 mila euro al Comune di Pontebba per lo sviluppo integrato della vallata e il recupero urbanistico delle aree delle caserme dismesse sul territorio, 800 mila euro per il recupero della caserma Lanfranco della Guardia di finanza a Cividale del Friuli e uno stanziamento da quasi 9 milioni per opere di miglioramento, adeguamento sismico, riqualificazione energetica e manutenzione straordinaria nelle Case dello studente della regione.

BARBARA ZILLI
ASSESSORE REGIONALE ALLE FINANZE E AL PATRIMONIO

> Il denaro è stato distribuito fino a 2021 e fa seguito alla riconversione dei fondi vincolati per l'ex progetto Pramollo

IL PRECEDENTE

La divisione di questi 71 milioni di euro segue di poco più di un mese la decisione su come riassegnare – sempre in virtù di un mutuo acceso dalla Regione, per quanto certamente non in tempi recenti – i 48 milioni del vecchio progetto Pramollo ormai andato in archivio. La giunta, nello specifico, ha deciso di riconvertire l'operazione di prestito di Cassa depositi dividendo la spesa in due annualità: 44 milioni 665 mila 950 euro per l'anno in corso e 3 milioni 334 mila e 50 per il 2020. Entrando nel dettaglio degli stanziamenti si scopre quindi che in questo caso la fetta più grande dei 48 milioni di euro – per l'esattezza stiamo parlando di 29 milioni 515 mila 150 tutti a valere sull'attuale esercizio – andrà a favore delle Aziende del sistema sanitario regionale per l'acquisizione di beni mobili e tecnologici. Non tocca questi livelli, ma è comunque corposo anche l'assegno che verrà destinato per il potenziamento e l'efficientamento del sistema irriguo regionale – 5 milioni e 98 mila euro –, così come quello – dal valore di 2 milioni 116 mila – per la realizzazione di interventi di manutenzione idraulica dei corsi d'acqua. —

BY NC ND ALCUNI DIRITTI RISERVATI

Aziende	Proiezione costo del personale al 31/12/2018	1 %	Tetto 2019
ASUI TS	196.368.000,00	1.963.680,00	196.404.320,00
AAS 2	161.854.733,82	1.618.547,34	160.236.186,48
AAS 3	98.727.119,00	987.271,19	97.739.847,81
ASUIUD	244.967.451,00	2.449.674,51	242.517.776,49
AAS 5	175.449.759,53	1.754.497,60	173.695.261,93
BURLO	35.934.920,00	359.349,20	35.575.570,80
CRO	32.797.406,00	327.974,06	32.469.431,94
TOTALE	946.099.389,35	9.460.993,89	936.638.395,46

Fonte: Linee di gestione 2019 - Regione Fvg

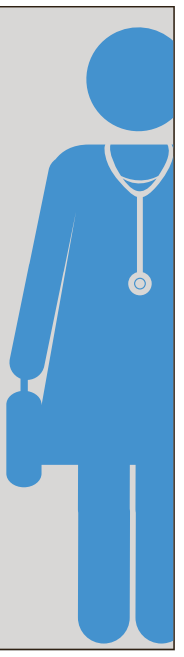

Niente taglio dell'1 per cento al costo del personale in sanità

Eliminato il vincolo con il "Decreto Calabria" varato dal Consiglio dei ministri
L'assessore alla Salute Riccardi: «Ora possiamo liberare le Aziende dall'obbligo»

Elena Del Giudice

UDINE. Finalmente è arrivato il decreto che cancella il vincolo alla spesa per il personale della sanità. La norma è stata inserita in quello noto come "Decreto Calabria", perché i primi 11 articoli sono destinati esclusivamente a quella Regione in cui viene commissariata la sanità, mentre i successivi si occupano, per l'appunto, dei vincoli alla spesa per il personale, alle nuove disposizioni sulla farmaceutica per arginare il fenomeno dei medicinali carenti, dei medici di medicina generale ecc.

Era il via libera che l'assessore alla Salute del Friuli Venezia Giulia, Riccardo Riccardi, attendeva per eliminare l'obbligo - già imposto alle Aziende regionali - di ridurre nel 2019 dell'1% la spesa per il personale. «Ora che il decreto c'è - conferma Riccardi - nei prossimi giorni provvederò ad emanare gli atti necessari e formali che libereranno le Aziende dal taglio dell'1%». Tra qualche giorno, dunque, il capitolo delle Linee di gestione che aveva imposto un risparmio di 9,4 milioni di euro sulla spesa per il personale, verrà cancellato.

Il decreto Calabria in realtà compie un atto di giustizia, visto che i tagli lineari alla fine penalizzano i virtuosi molto più di chi virtuoso non è, e la misura di contenimento dei costi altro non faceva che aggravare la carenza di personale che molte Aziende - costrette a ridurre la spesa ormai da diversi anni - patiscono. Se a un organico già risicato aggiungiamo Quota 100, e quindi una nuova via all'esodo per chi, tra medici, tecnici, infermieri, Oss, ritiene di farlo, il rischio che si palesa all'orizzonte è di avere un Servizio sanitario regionale sguarnito del personale necessario a farlo funzionare. Il decreto stabilisce quindi che la spesa per il personale degli enti del Servizio sanitario quest'anno resti in linea con quella del 2018, il che per il Friuli Venezia Giulia si traduce in 946,09 milioni di euro complessivi. Ma prevede anche incrementi annuali, a livello regionale, di un importo pari al 5 per cento dell'incremento del Fondo sanitario regionale rispetto all'esercizio precedente. Dal 2021 l'incremento di spesa del 5 per cento sarà subordinato all'adozione di una metodologia per la determinazione del fabbisogno di personale. E anche questo è un obiettivo di cui si discute da tempo ma mai raggiunto. Per la verità la precedente legislatura si era conclusa con una bozza relative alle modalità con cui misurare il fabbisogno di personale della sanità del Fvg, rimasto poi nel cassetto. —

BY NC ND ALCUNI DIRITTI RISERVATI

CASE FARMACEUTICHE

Medicinali carenti Scatta il preavviso di quattro mesi

Medicinali carenti, in arrivo nuove regole. Quello delle specialità farmaceutiche che "scompaiono" diventando indisponibili per diverse ragioni, costringendo i pazienti che le assumono a tante peregrinazioni, a volte anche vane, è un problema serio. Nel Decreto Calabria la soluzione non c'è, ma viene prevista una penalizzazione per le case farmaceutiche. Esse dovranno comunicare con almeno 4 mesi di anticipo la decisione di sospendere o cessare la produzione di un medicinale (oggi sono 2 mesi). Questo darà tempo all'Aifa di attivarsi per evitare criticità. Sanzioni alle aziende inadempienti.

CALMA&GESSO

Quei mali dell'Italia nei messaggi all'Inps

ENRICO GALIANO

Qualche anno fa sono stato in Irlanda e, su un muro della città di Kilkenny, ho trovato uno dei primi graffiti dell'artista Banksy, quando ancora non era famoso: ritraeva un bambino magrissimo e denutrito, e sotto la didascalia "Crisi 1347"; vicino a esso, una donna corpulenta, evidentemente in stato di obesità, la testa dentro il cellulare e le borse della spesa vicine, e sotto la scritta "Crisi 2011". Credo sia stata la migliore rappresentazione della nostra attualità.

La seconda migliore rappresentazione l'ho trovata invece proprio questi giorni, alla pagina Facebook ufficiale dell'Inps, dove in pochi giorni orde di richiedenti Reddito di cittadinanza si sono riversate a scrivere le proprie lamentele, rimostranze, domande. Ci siete stati? Be', vi consiglio di farci un salto. Ma non, banalmente, per andarvi a leggere gli sbrocchi dei social media manager. Io parlo proprio degli interventi degli utenti. Ve ne copio solo un paio: «Salve, io ho ricevuto l'sms dell'esito ma è un importo troppo poco dal 780 euro che prometteva il Reddito Di Cittadinanza per chi è solo con affitto non capisco il perché o magari è solo un anticipo!!??». L'altro, meraviglioso: «Mio figlio ha 26 anni mai lavorato (legalmente) dove può recarsi per avere delucidazioni sul reddito di cittadinanza?». Qui, giustamente direi, il social media manager ha risposto consigliando di non dichiarare pubblicamente che il figlio ha fatto qualcosa per cui rischia fino a sei anni di reclusione. Per il resto: migliaia di messaggi sgrammaticati e sofferenti, da parte di persone che si sono viste arrivare quaranta euro invece di 780, o altri rimasti esclusi e si chiedono il perché. Un'istantanea impietosa di questo momento, e non per le promesse disattese (quelle fanno parte di tutte le stagioni e i colori politici): il male che senti leggendo quei messaggi è a immaginare tutte quelle persone rimaste tagliate fuori dall'istruzione, dalla cultura, e li vedi lasciare la scuola alla terza media e con essa la prospettiva di costruirsi un futuro dignitoso.

Molti hanno riso di quei messaggi pieni di errori, ma non c'è niente da ridere: l'Italia sta male, e sta male soprattutto perché sta lasciando indietro sempre più persone, e sempre le più deboli. —

BY NC ND ALCUNI DIRITTI RISERVATI

INCENTIVI AI MEDICI DI MEDICINA GENERALE

Novità in vista per i medici di medicina generale. È questo infatti un altro tema affrontato dal Decreto Calabri per quel che riguarda soprattutto le zone carenti, spesso perchè disagiate o con un numero di assistiti eccessivamente basso. Il Decreto demanda agli accordi nazionali la possibilità di prevedere un incremento del massimale degli assistiti a carico di ogni medico di medicina generale. Inoltre si darà corso a misure che, da un lato, incentivino l'assunzione degli incarichi nelle zone disagiate, e dall'altro disincentivino i medici inseriti in graduatoria a non accettare tali incarichi.

autocar
nuovo e usato di prima scelta
Via Nazionale, 19 · Moimacco · Ud
tel. 0432 722161 · www.autocarfvg.it

SELEZIONE AUTO SECONDA MANO

AUTO SCOUT 24
Attestato di Eccellenza 2019
★★★★★

TOYOTA AURIS 1.6 D4D TOURING BUSINESS NAVI km 31.500, 12/2015 € 14.500

TOYOTA AURIS 1.6 D4D TOURING BUSINESS NAVI km 61.055, 12/2015 € 12.900

TOYOTA AURIS 1.4 D4D 90 CV LOUNGE km 35.752, 09/2014 € 12.200

LEXUS CT 200H HYBRID EXECUTIVE NAVI km 70.263, 08/2014 € 16.900

500X: FIAT 500X 1.3 MJT km 27547 12/2016 € 14.700

AUDI A4 AVANT 2.0 TDI BUSINESS 150 CV km 56.312, 03/2016 € 23.250

HYUNDAI I 10 1.0 COMFORT ECO GPL km 69.627, 11/2014 € 7.650

FIAT 500 1.2 LOUNGE PACK CITY km 0 03/2019 € 12.400

RENAULT CAPTUR DCI 90 CV EDC ENERGY ICONIC km 57.922, 01/2016 € 14.400

MERCEDES B 180 CDI AUTOM. PREMIUM FULL OPT. km 38.711, 11/2015 € 20.500

ECONOMIA

Banca TER
Credito Cooperativo FVG
BANCA DEL TERRITORIO
bancater.it

A UDINE

Semplificazione fiscale Ok dei commercialisti: ora si approvi la legge

Le nuove norme presentate all'assemblea dell'Ordine Camilotti: «Accolte le proposte avanzate dai professionisti»

Antonio Maria Camilotti, presidente dei commercialisti udinesi

UDINE. «Semplificazione fiscale, buono il disegno di legge che ha accolto i nostri suggerimenti. Ora dunque lo si approvi». È cominciata con parole di apprezzamento al disegno di legge di iniziativa dei deputati del M5s, l'assemblea dei commercialisti udinesi chiamati ad approvare il bilancio consuntivo 2018 dell'Ordine. Ma l'assemblea è stata anche l'occasione per fare il punto sulle attività svolte e sui temi caldi per i professionisti, i loro clienti e per tratteggiare, inoltre, il futuro che attende i commercialisti e gli esperti contabili.

SEMPLIFICAZIONI FISCALI

I commercialisti hanno apprezzato il disegno di legge contenente disposizioni per la semplificazione fiscale, anche alla luce degli emendamenti presentati in sede di trattazione in Commissione. Tra le misure più apprezzate: l'estensione dell'obbligo di contraddittorio preventivo, l'impegno cumulativo per la trasmissione telematica per le dichiarazioni e comunicazioni, la possibilità di far confluire nella dichiarazione annuale Iva la comunicazione della liquidazione periodica dell'ultimo trimestre dell'anno. Spiccano inoltre le norme che prevedono un alleggerimento delle sanzioni per la violazione degli obblighi di trasparenza in bilancio relativi alle erogazioni pubbliche e la razionalizzazione dei termini di efficacia delle delibere in materia di tributi locali. «Il testo contiene numerose misure utili per il sistema fiscale italiano - ha osservato Alberto Maria Camilotti presidente dell'Ordine dei dottori commercialisti e degli esperti contabili di Udine -. Si tratta di semplificazioni che non comportano alcun costo e che possono avere effetti positivi per il sistema tributario e per i professionisti».

ANTIRICICLAGGIO

Le regole tecniche per i commercialisti in materia di antiriciclaggio sono state approvate a inizio anno dal Consiglio nazionale della categoria e sono rivolte agli iscritti all'Albo. Riguardano la valutazione del rischio, l'adeguata verifica della clientela, la conservazione dei documenti, dei dati e delle informazioni. «La prevenzione e il contrasto del riciclaggio – continua il presidente Camilotti – rappresentano una grande sfida al fianco delle istituzioni, che noi commercialisti stiamo portando avanti con grande impegno e dedizione, seppur con notevoli difficoltà. Infatti, pur senza svolgere una funzione investigativa e repressiva, che esulerebbe dalla nostra attività professionale, il nostro ruolo ci impone di contrastare qualunque forma di inquinamento dell'economia legale con proventi illeciti. Come categoria non siamo spettatori passivi di questo sistema, bensì attori principali insieme alle istituzioni per la tutela della legalità».

IL DIGITALE

Prima dell'assemblea è anche stato organizzato un momento d'approfondimento con Andrea Moretti e Stefano Mizzaro dell'università di Udine, e Claudio Rorato dell'Osservatorio professionisti e innovazione digitale del Politecnico di Milano. L'accento è stato posto su come sono cambiate le modalità lavorative, anche nel mondo delle professioni intellettuali, con l'avvento del digitale. «L'innovazione digitale si configura come una rivoluzione perché, seppur lentamente rispetto ad altre nazioni, sta cambiando le modalità di relazione tra professionisti, cittadini, imprese e pubblica amministrazione - ha concluso Camilotti -. Anche i professionisti si muovono in un continuo equilibrio tra il patrimonio del sapere e l'innovazione, per essere al fianco dei clienti sempre più partner per lo sviluppo del business». —

R.E.

BY NC ND ALCUNI DIRITTI RISERVATI

CONNUBIO TRA DESIGN ED ENOGASTRONOMIA

Mattiazzi e la Torinese alla conquista di New York

UDINE. L'azienda Mattiazzi di San Giovanni al Natisone, conosciuta nel mondo per la produzione di sedute di alto design, ha presentato a New York la collezione "Forcina" disegnata da Leon Rainsmeier con un evento che ha voluto esportare anche un pezzo di territorio. Sì, perchè oltre alla bellissima sedia sulla quale erano seduti una quarantina tra i più noti architetti di New York, Mattiazzi ha portato nella Grande Mela anche i sapori del Friuli Venezia Giulia cucinati e presentati dallo chef Nereo Ballestriero della Caffetteria Torinese di Palmanova.

Lo staff della Torinese che ha curato la cena nella Grande Mela

Durante una cena, organizzata tra Chinatown e Little Italy grazie anche al partner americano Herman Miller, Mattiazzi ha voluto presentare il proprio prodotto contestualizzandolo al territorio e ai sapori da cui proviene: il menù, rivisitato in versione gourmet da Ballestriero, ha infatti presentato piatti come il Toc' in braide, l'insalata di asparagi, un minestrone arricchito da Montasio e San Daniele, un orzotto con profumi d'erbe, il frico friulano e il tiramisù. A rendere ancor di più preziosa la serata i vini pregiati dell'azienda agricola Livon e le grappe e l'amaro delle distillerie Nonino.

Assieme al direttore commerciale e marketing della Mattiazzi Cristina Salvati, sono volati a New York i titolari del Torinese Nereo e Marina Ballestriero e il loro staff composto da Stefano Colella e Michele Minin, che hanno preparato tutte le portate in due giorni di intensa cucina. Mattiazzi è un'azienda friulana che dopo quarant'anni di esperienza nel settore del legno ha deciso dieci anni fa di iniziare a sviluppare delle proprie collezioni di sedie in legno in collaborazione con i più grandi ed influenti designer del settore come Konstantin Grcic, Ronan&Erwan Bouroullec, Jasper Morrison e Sam Hecht&Kim Colin. Le sedie di Mattiazzi sono presenti in vari musei permanenti tra i quali il Museum of modern art di San Francisco e il Victoria and Albert museum di Londra.

«In una città come New York – spiega il titolare Nevio Mattiazzi – l'idea è stata quella di presentare la sedia di design "Forcina", prodotta a San Giovanni al Natisone, assieme anche ai sapori del nostro territorio per valorizzare ancora di più il prodotto, renderlo attrattivo, unico e contestualizzarlo geograficamente». —

BY NC ND ALCUNI DIRITTI RISERVATI

UDINE

E-Mail cronaca@messaggeroveneto.it
Udine Viale Palmanova 290
Telefono 0432 - 5271

Il Sole Sorge alle 6.14 e tramonta alle 20.01
La Luna Sorge alle 22.30 e tramonta alle 7.39
Il Santo Pasqua di Risurrezione
Il Proverbio
Ogni sant il so miracul.
Ogni santo il suo miracolo.

Sicurezza

"Grande fratello" a scuola contro la droga A Udine i fondi per la videosorveglianza

L'assessore Ciani: stiamo valutando dove intervenire. Fedriga: così si rafforza il presidio sul territorio. Ma il Pd attacca

Giacomina Pellizzari

La droga si diffonde anche tra i minorenni, le forze dell'ordine hanno già potenziato i controlli anche nelle scuole friulane

Scuole videosorvegliate per contrastare lo spaccio e il consumo di droga. Il decreto sicurezza "premia" Udine da dove partirà l'operazione "scuole sicure" del Friuli Venezia Giulia. Il capoluogo friulano è l'unico in regione a ricevere i fondi, 43.74162 euro, dal ministero dell'Interno. Entro il 31 maggio la giunta Fontanini dovrà comunicare alla Prefettura come intende investire il contributo prima dell'avvio del prossimo anno scolastico. Diverse le ipotesi sul piatto: dall'installazione di sistemi di videosorveglianza si passa all'assunzione a tempo determinato di agenti di polizia locale o al pagamento del lavoro straordinario dei vigili. Previsto anche l'acquisto di mezzi e attrezzature per promuovere campagne informative sulle sostanze stupefacenti.

Da Roma la conferma dei fondi è arrivata ieri cogliendo di sorpresa l'assessore alla Sicurezza, Alessandro Ciani, che non immaginava di ricevere la missiva proprio alla vigilia di Pasqua. Un tempismo troppo perfetto secondo il Pd che collega l'iniziativa alla campagna elettorale per le europee.

«Sto valutando di potenziare la videosorveglianza all'esterno degli edifici scolastici ed, eventualmente, di utilizzare una parte dei fondi per aumentare i controlli della polizia locale pagando gli straordinari agli agenti», spiega l'assessore ricordando che le valutazioni sono in corso. Ciani si riserva di analizzare la situazione visto che alcuni edifici scolastici sono già dotati di sistemi di videosorveglianza esterni. Una cosa è certa: trattandosi di un fenomeno diffuso la classifica dei buoni e dei cattivi non è ammessa, l'obiettivo è definire l'investimento migliore per ottenere il risultato maggiore. «Il progetto – insiste Ciani – non è ancora stato elaborato». Fino a ieri, in effetti, il Comune sapeva che poteva ricevere la quota fissa di 20 mila euro, identica per tutti gli enti ammessi al contributo, e una quota variabile commisurata ai residenti a inizio 2018. Con la certezza degli oltre 43 mila euro, Ciani dovrà valutare se estendere la videosorveglianza alle medie inferiori o se limitare gli interventi alla superiori. L'obiettivo è prevenire lo spaccio di stupefacenti. In città, nessuno ha dimenticato la morte di Alice Bros, la sedicenne trovata priva di vita in un bagno della stazione. Nonostante le Forze dell'ordine abbiano potenziato i controlli fuori e dentro gli istituti scolastici, troppo spesso i ragazzi vengono sorpresi con gli spinelli. Non è escluso, infatti, che la giunta di palazzo D'Aronco, chieda aiuto anche agli operatori del Sert per valutare tutti gli aspetti legati alla droga, prima di definire la nuova mappa degli occhi elettronici.

Intanto il presidente della Regione, Massimiliano Fedriga, plaude al Governo e chiarisce che «le risorse stanziate per Udine rappresentano un'ulteriore concreta risposta del ministero dell'Interno alle esigenze del Friuli Venezia Giulia». Il governatore ricorda che i fondi rafforzeranno il presidio del territorio, «nella prospettiva di proteggere i nostri figli e contrastare il fenomeno dello spaccio di stupefacenti». Il presidente leghista sottolinea inoltre «l'impegno che il ministro Salvini continua a profondere a beneficio della sicurezza della nostra comunità». Lo stesso ministro, in una nota, chiarisce che con i fondi destinati a Udine si rafforza l'operazione "Scuole sicure" inaugurata un anno fa. «Siamo sempre più attenti alle esigenze del territorio – afferma Salvini –: con il Decreto sicurezza abbiamo dato più poteri e fondi ai sindaci, rafforzato tutte le questure italiane e aggiunto risorse per la videosorveglianza nei Comuni sotto i 20 mila abitanti».

A smorzare i toni ci pensa il segretario regionale del Pd, Cristiano Shaurli, secondo il quale i 43 mila euro sono poca cosa rispetto al numero di scuole presenti in città. «Tutto fa brodo si potrebbe dire, ma – attacca Shaurli – di fronte all'elargizione di una cifra ininfluente, sarebbe consigliabile tacere. Se la sicurezza è obiettivo prioritario nel programma di Salvini e Fedriga, almeno non prendano in giro persone e territorio. Se invece l'obiettivo è scambiarsi complimenti in campagna elettorale, allora tutto si spiega ma almeno un "ovetto" decente Fedriga poteva farselo dare». —

BY NC ND ALCUNI DIRITTI RISERVATI

L'ASSOCIAZIONE DEI PRESIDI

«Con le telecamere stop anche ai vandali»

«Ben vengano gli impianti di videosorveglianza all'esterno degli edifici scolastici». Il direttore scolastico Luca Gervasutti, presidente provinciale dell'Associazione nazionale presidi (Anp) non ha dubbi: il potenziamento dei controlli si trasformerà in un deterrente contro lo spaccio e il consumo di sostanze stupefacenti.

«Installare le telecamere all'esterno, davanti agli ingressi degli istituti, può rivelarsi utile per scoraggiare non solo gli spacciatori di sostanze stupefacenti, ma anche eventuali ladri e vandali». Gervasutti non lo afferma a caso visto che lui stesso, quando dirigeva la scuola di Rivignano, ha subito il furto del tablet e del telefonino all'esterno della scuola. «In quel caso – sottolinea il presidente provinciale dell'Anp – le telecamere c'erano ma non funzionavano». Detto tutto ciò, il preside sottolinea che «dentro le aule i controlli competono solo alle Forze dell'ordine». Allo stesso modo Gervasutti promuove le telecamere esterne anche perché possono scoraggiare gli interventi dei vandali che, negli ultimi tempi, sono diventati davvero troppo frequenti.

Facile immaginare che anche i genitori degli studenti non mancheranno di approvare l'installazione di altri occhi elettronici. Dopo la morte di Alice Bros, la sedicenne deceduta in un bagno della stazione, erano stati proprio loro a sollecitare maggiori controlli. —

BY NC ND ALCUNI DIRITTI RISERVATI

NEI QUARTIERI

Commercianti e ristoratori: «Via Pracchiuso sia zona 30»

Raccolta una trentina di firme tra gli operatori per rallentare le auto nel borgo
Venanzi (Pd) prepara una mozione per avviare una discussione con il sindaco

Zona 30 in via Pracchiuso: lo chiedono alcuni commercianti, ristoratori e il capogruppo Pd Venanzi (sotto)

Alessandro Cesare

Ridare una connotazione "pedonale" a borgo Pracchiuso attraverso l'istituzione di una zona a 30 chilometri orari. A chiederlo è il capogruppo del Pd in consiglio comunale, Alessandro Venanzi, che ha intenzione di presentare una mozione per avviare una discussione con il sindaco Pietro Fontanini e con l'assessore Loris Michelini. Non solo, c'è anche una petizione dei commercianti e dei ristoratori del quartiere con una trentina di firme che auspicano un intervento dell'amministrazione per la sicurezza dei pedoni e l'accessibilità della via.

«È il momento opportuno di aprire un dibattito su borgo Pracchiuso – assicura Venanzi – proprio ora che sta per partire la riqualificazione dell'ex caserma Reginato, con l'abbattimento del muro che dà sulla via da parte de La Quiete e l'apertura dell'area verde. Oggi chi in auto arriva da via Cividale e da viale Trieste lo fa con il piede schiacciato sul pedale dell'acceleratore, e quindi è necessario limitare la velocità dei mezzi in transito assicurando la sicurezza di chi si sposta a piedi e in bicicletta».

Dopo il rifacimento di via Poscolle e l'avvio dei lavori in via Mercatovecchio e nei borghi Gemona e Aquileia, Venanzi ritiene sia il momento di accendere i riflettori anche su via Pracchiuso, che senza interventi specifici rischia di essere ricordata solo per la fiera di San Valentino. «Parliamo di una zona con una tradizione residenziale e una grande vivacità commerciale che non può essere lasciata ai margini – spiega –. Insieme all'istituzione di una zona a 30 chilometri orari servirebbero interventi per riqualificare l'arredo urbano, dando maggiore importanza a questa porzione di città, un po'come avvenuto per via Grazzano».

Il primo passo, come detto, sarà il recupero dell'ex caserma Reginato. Il progetto è stato firmato dall'architetto Alessandro Verona, per un'opera che ha un valore di 1,4 milioni di euro finanziata, in parti uguali, dalla Regione e dall'Azienda di via Sant'Agostino. I lavori consentiranno a La Quiete di ampliare gli spazi a sua disposizione e alla Prefettura di trovare una nuova sistemazione attorno al chiostro dell'ex ospedale militare. Sarà abbattuto il muro che separa l'area con via Pracchiuso, aprendo il prato verde alla cittadinanza e limitandolo con un elemento di arredo urbano simile a una panca. Non a caso, il toponimo Pracchiuso significa "prato chiuso", e l'obiettivo di Verona è quello di aprire alla città questa porzione di verde "chiusa" tra un padiglione di degenza e l'ex caserma. Una riqualificazione totale di questa porzione di città, che certamente ne potrà trarre dei giovamenti in termini di vivibilità e di accessibilità. «Borgo Pracchiuso diventerà sempre più a misura di pedoni e ciclisti – conclude il consigliere Venanzi – e quindi serve un intervento del Comune per assecondare le richieste dei residenti, ma anche di chi la via la frequenta per lavoro». —

LA DECISIONE DEL COMITATO DEI GARANTI

Pedonalizzazione: gli Autostoppisti consultati per le scelte

La loro battaglia l'hanno vinta anche senza il referendum. Perché il Comitato Autostoppisti non solo ha avuto il merito di riuscire a farsi ascoltare dalla giunta Fontanini sulla pedonalizzazione di via Mercatovecchio e del centro storico, ma anche di essere stato "istituzionalizzato" dal Comitato dei garanti. Un organismo, quest'ultimo, di natura tecnica, che oltre a essersi espresso sull'ammissibilità del referendum, dando così il via alla raccolta firme, ha anche stabilito come la consultazione sia stata superata dalla delibera adottata dal Consiglio comunale del 25 marzo, con la quale, sostanzialmente, si è dato il via libera alla pedonalizzazione una volta conclusi i lavori in via Mercatovecchio. Oltre a questo il Comitato dei garanti ha riconosciuto negli Autostoppisti un interlocutore privilegiato del Comune al tavolo di concertazione che si intende aprire per definire la nuova zona a traffico limitato. «Siamo pronti al confronto, con le nostre proposte. Udine è pronta», ha commentato Ivano Marchiol del Comitato Autostoppisti.

Un percorso iniziato nel dicembre 2018, quando un gruppo di cittadini decide di riunirsi e di presentare all'amministrazione comunale un quesito referendario contro la riapertura al traffico del centro storico. L'obiettivo è raccogliere le firme necessarie entro la metà di gennaio per dare modo di far svolgere la consultazione in concomitanza con le elezioni europee. L'iniziativa ha successo e in poco meno di un mese le sottoscrizioni sfiorano quota 3.500. Il Comitato dei garanti si pronuncia di nuovo, ritenendo ammissibile il quesito referendario. Passano meno di due mesi ed ecco il colpo di scena: non ci sarà il referendum, in quanto la giunta Fontanini decide di fare propri i contenuti del quesito inserendoli in una delibera. Fallita la sperimentazione della riapertura al traffico, il sindaco fa marcia indietro e si schiera dalla parte degli Autostoppisti.

«Rileviamo però due vulnus nella delibera – ricorda Marchiol – e anche in questo caso i garanti ci danno ragione. Sarà quindi istituito un tavolo di lavoro per dialogare in modo funzionale con il territorio, insieme ai tecnici, per riorganizzazione il trasporto pubblico in centro, definire l'ampiezza della ztl, organizzare la mobilità ciclistica. Un tavolo – conclude – non per spiegare una decisione già presa, ma per trovare una soluzione congiunta. Inoltre il Comune dovrà fornire un possibile termine di ultimazione dei lavori in via Mercatovecchio». Da lì nascerà la nuova mobilità cittadina.

A. C.

BY NC ND ALCUNI DIRITTI RISERVATI

IL CASO

«I rioni non hanno perso potere» Govetto spiega le nuove regole

Saranno i consiglieri Giovanni Govetto, Enrico Andreucci Florio e Michele Zanolla a occuparsi della stesura del nuovo Regolamento dei quartieri, dopo il polverone sollevato dall'opposizione in seguito all'abrogazione dell'articolo 26, quello che prevedeva il coinvolgimento dei quartieri nelle scelte territoriali della giunta. «Puntiamo a trovare la massima condivisione del Consiglio comunale», afferma Govetto. L'amministrazione Fontanini, quindi, si trova costretta a rimettere mano al Regolamento a pochi mesi dalla sua approvazione. Un pasticcio a cui porre rimedio in breve tempo, per evitare che qualcuno possa ricorrere alla giustizia amministrativa per il mancato rispetto del "famigerato" articolo 26. "Il parere dei Consigli di quartiere deve essere richiesto prima dell'adozione, da parte dell'amministrazione comunale, di atti e deliberazioni che interessino il quartiere. La richiesta di parere deve essere corredata da idonea documentazione". Un'indicazione che, praticamente in tutte le decisioni assunte dalla giunta negli ultimi mesi, non è stata rispettata.

«Questo articolo è stato scritto in maniera infelice – aggiunge Govetto – in quanto un conto è chiedere un parere, un conto è attendere che la risposta arrivi prima di procedere. Non è formulata correttamente e per questo interverremo». Su un punto Govetto vuole essere chiaro: «Il nostro intento non è quello di togliere potere ai consigli di quartiere. Semplicemente vogliamo alleggerire una procedura che oggi appare un'inutile appesantimento». Si andrà verso un coinvolgimento delle ex circoscrizioni per alcune tematiche, dando così un supporto esterno alle decisioni che poi dovrà prendere il Consiglio comunale. Govetto ci tiene a rispondere alle affermazioni dei consiglieri di minoranza, Vincenzo Martines e Alessandro Venanzi: «La critica arriva da chi le circoscrizioni le ha abolite. Questa amministrazione tiene molto all'ascolto dei territori e per questo ha voluto istituire i consigli di quartiere. Ora si tratta di trovare lo strumento migliore per farli esprimere».

Giovanni Govetto

«Un conto è chiedere un parere un altro è attendere una risposta per poter intervenire»

Govetto non lo dice apertamente, ma dal suo ragionamento si evince come l'amministrazione Fontanini, negli ultimi mesi, abbia voluto accelerare sul tema quartieri per farli diventare operativi il prima possibile. Una "fretta" che ha portato a un regolamento fatto non proprio a regola d'arte, e quindi alla necessità di modificarlo in corsa. Ora vedremo quali saranno i risultati di Govetto, Andreucci Florio e Zanolla, e soprattutto se saranno in grado di "conquistare" anche le opposizioni. —

A. C.

BY NC ND ALCUNI DIRITTI RISERVATI

L'INCIDENTE

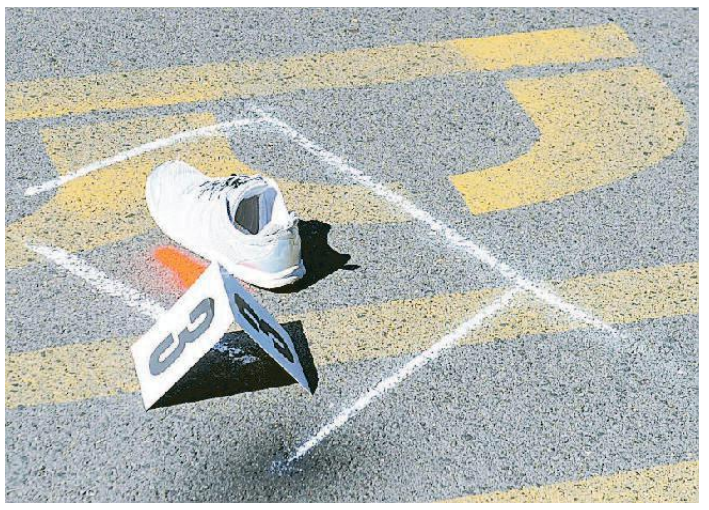

Il punto, in piazza del Patriarcato, dove la donna è stata investita e i rilievi della polizia locale; a destra una delle scarpe della 63enne rimasta sull'asfalto e gli occhiali; in basso il parabrezza sfondato (FOTO PETRUSSI)

Donna travolta da un'auto mentre attraversa: è grave

La 63enne si trovava davanti a palazzo Belgrado quando è stata investita
Rallentamenti al traffico: per due ore chiusa la corsia verso piazza I Maggio

Stava attraversando piazza del Patriarcato, in prossimità delle strisce pedonali, quando è stata travolta da una macchina.

Una donna di 63 anni, B.L. le sue iniziali, residente fuori città, è stata trasportata in ambulanza all'ospedale Santa Maria della Misericordia e in serie condizioni.

L'incidente è accaduto ieri mattina, verso le 10.25, davanti al palazzo dell'ex Provincia di Udine. La Skoda Fabia, alla cui guida c'era Z.G., di 77 anni, residente nel capoluogo friulano, da viale Ungheria stava viaggiando verso piazza Primo Maggio quando, per cause che sono ancora in corso di accertamento, all'altezza del civico 2, ha investito la donna che stava attraversando la strada dirigendosi dal giardino Ricasoli verso il palazzo.

L'urto è stato molto violento: la 63enne ha sfondato il parabrezza per poi rovinare sull'asfalto. Il conducente si è subito fermato per cercare di prestare aiuto alla donna. Così come hanno fatto anche altri automobilisti, preoccupati per le condizioni della persona investita. Immediatamente sono stati chiamati i soccorsi. Sul posto è intervenuta un'ambulanza del 118 e due pattuglie della polizia locale di Udine per i rilievi - e tutti gli accertamenti richiesti - e per la viabilità.

Sull'asfalto, ben visibili le tracce dell'investimento. Poco distante dalla macchina, proprio di fronte all'ingresso del palazzo Belgrado, una delle scarpe da ginnastica indossate dalla 63enne, gli occhiali e, qualche metro più in là vicino all'opposta corsia di marcia, un sacchetto di plastica che, al momento dell'investimento, la donna teneva in mano.

La donna, come detto in precedenza, è stata immediatamente condotta all'ospedale della città.

Durante le operazioni di soccorso alla 63enne e di rimozione del mezzo coinvolto nell'incidente, che sul parabrezza mostra i segni dell'impatto violento avvenuto poco prima, si sono registrati dei rallentamenti al traffico - con la strada chiusa verso piazza Primo Maggio - in particolare in viale Ungheria. Due agenti della polizia locale hanno provveduto a regolare la viabilità. Dopo circa due ore, il traffico è tornato a circolare regolarmente in entrambi i sensi di marcia. —

V.Z.

BY NC ND ALCUNI DIRITTI RISERVATI

IN VIA GRAZZANO

Minaccia con un coltello due passanti Denunciato

Prima, in piazzale Cella, ha minacciato con un coltello a serramanico una persona che ha subito dato l'allarme alle forze dell'ordine. Poi ne ha presa di mira una seconda in via Grazzano. Ed è proprio qui, poco dopo via Rivis, che un udinese di 57 anni, noto alle forze dell'ordine con precedenti di procurato allarme e porto abusivo d'armi, venerdì mattina è stato bloccato dagli agenti delle Volanti della Questura. Perquisito, è stato trovato con un coltello dalla punta affilata lungo 15 centimetri. Nei suoi confronti è scattata una denuncia per minaccia aggravata e porto abusivo di strumenti atti a offendere. —

IN VIA DEL BON

Abitazione nel mirino dei ladri Spariti gioielli

Ladri in azione in città. Un colpo è stato messo a segno in un appartamento non abitato in via Del Bon. A segnalarlo alle forze dell'ordine, venerdì, i proprietari che periodicamente vanno a sistemarlo e a pulirlo. Al loro arrivo si sono subito accorti di alcuni segni di effrazione.

I malviventi dopo essere entrati nell'appartamento, avevano rubato alcuni monili in oro per un valore che però deve ancora essere quantificato. Una volta preso il bottino, si erano poi dileguati approfittando appunto dell'assenza dei proprietari. Del fatto è stata informata la polizia di Stato. —

AL CITTÀ FIERA

Abbandonati tre gattini tra le automobili la Polizia li salva

Erano stati abbandonati dentro una scatola di cartone nel parcheggio del Città Fiera. Tre gattini, affamati, hanno richiamato l'attenzione di un passante che ha deciso di chiamare la polizia.

L'episodio è successo nella mattinata di venerdì: i micetti sono stati lasciati al loro destino, in mezzo alle macchine, da chi voleva solo sbarazzarsene. Gli agenti delle Volanti della Questura di Udine sono dunque intervenuti mettendo in salvo i tre cuccioli che sono stati portati al rifugio di via Gonars. Ora i tre gattini sono in attesa di una famiglia che li possa accogliere e adottare. —

GABRY CAR'S
AUTOCCASIONI GABRY CAR'S
- VASTO ASSORTIMENTO NEO PATENTATI
- FINANZIAMENTO IN SEDE
- RITIRO AUTO USATE
www.gabrycars.com - info@gabrycars.com
ORARIO: PER INFO CHIAMARE TEL. 393/9382435 - UDINE

ALFA 147 NERO 1.6 BZ KM 118.000, ABS, CLIMA, SERVO, AIRBAGS	€ 3650
CITROEN PICASSO 1.6 DIESEL, UNIPROPR., ABS, CLIMA, SERVO, AIRBAGS	€ 3250
CITROEN C2 1.4 HDI-DIESEL NEOPATENTATI, ABS, CLIMA, SERVO, AIRBAGS	€ 1650
CITROEN C4 PICASSO 1.6 DIESEL, ABS, CLIMA, SERVO, AIRBAGS	€ 4950
CITROEN C3 1.1 BZ 5 PORTE KM 90.000, ABS, CLIMA, SERVO AIRBAGS	€ 5950
CITROEN C3 PINKO KM 84.000, 1.3 BZ AUTOMATICA, ABS, CLIMA, SERVO, AIRBAGS	€ 4650
DAEWOO MATIZ 800 BENZINA, ABS, CLIMA, SERVO, AIRBAG	€ 1950
FIAT BRAVO 1.4 BZ/GPL ABS, CLIMA, SERVO, AIRBAGS	€ 4950
FIAT CROMA 1.9 DIESEL, M-JET 5 PORTE ABS, CLIMA, SERVO, AIRBAGS	€ 2250
FIAT IDEA 1.3 DIESEL, MJET, 5 PORTE, NERA, UNIPROPRIETARIO	€ 2450
FIAT G. PUNTO 1.2 BENZINA 3 PORTE, ABS, CLIMA, SERVO, AIRBAGS	€ 3950
FIAT G. PUNTO 1.3 MJT, UNIPROPR., KM 130.000, ABS, CLIMA, SERVO, AIRBAGS	€ 5950
FIAT PANDA 1.2 BZ/GPL, ABS, CLIMA, SERVO, AIRBAGS	€ 4250
FORD FIESTA VAN FATTURABILE 1.5 DIESEL, ABS, CLIMA, SERVO, AIRBAGS	€ 3950
FORD FOCUS 1.8 TDCI 5 PORTE, ABS, CLIMA, SERVO, AIRBAG	€ 2250
FORD KA 1.2 BENZINA, KM. 106.000 ABS, CLIMA, SERVO, AIRBAGS	€ 4350
KIA CARENS 1.6 BENZINA/GPL NUOVO, ABS, CLIMA, SERVO, AIRBAGS	€ 2650
KIA PICANTO 1.1 BENZINA 5 PORTE CLIMA ABS, SERVO, AIRBAGS	€ 2450
KIA RIO 1.3 5 SW PORTE KM 55.000 ABS, CLIMA, SERVO, AIRBAGS	€ 2800
LANCIA YPSILON KM 133.000 1.3 DIESEL M-JET BICOLOR, FULL OPT.	€ 2550
LANCIA MUSA AUTOMATICA 1.3 DIESEL M.JET, ABS, CLIMA, SERVO, AIRBAGS	€ 4950
LANCIA YPSILON PLATINUM 1.2 BZ, UNIPROPRIETARIO, FULL OPTIONALS	€ 5450
LANCIA YPSILON 1.2 4 PORTE BZ KM 81.000, ABS, CLIMA, SERVO, AIRBAGS	€ 6850
MINI COOPER 1.6 BZ UNIPROPR. ABS, CLIMA, SERVO, AIRBAGS	€ 4350
MAZDA 2 BENZINA 1.3 5 PORTE, ABS, CLIMA, SERVO, AIRBAGS	€ 5250
MERCEDES CLASSE A 140 BENZINA NEOPATENTATI FULL OPT.	€ 3950
MERCEDES CL. A 180 DIESEL, ABS, CLIMA, SERVO, AIRBAGS, CRUISE CONTROL	€ 6950
MERCEDES SLK 2.0 BENZINA CABRIO ABS, CLIMA, SERVO, AIRBAGS	€ 4350
MERCEDES CLASSE A 170 DIESEL 5 PORTE ABS, CLIMA, SERVO, AIRBAGS	€ 2150
NISSAN MICRA 1.3 BENZINA AUTOMATICA CLIMA, SERVO	€ 1900
NISSAN NOTE 1.4 BENZINA, ABS, CLIMA, SERVO, AIRBAGS	€ 4350
OPEL AGILA KM 50.000 1.0 BENZINA 5 PORTE ABS, CLIMA, SERVO, AIRBAGS	€ 3950
OPEL CORSA 5 PORTE KM 106.000 1.2 BENZINA/GPL FULL OPT.	€ 4550
OPEL ZAFIRA 1.9 DS 7 POSTI, ABS, CLIMA, SERVO, AIRBAGS, CERCHI, FENDI	€ 4950
OPEL ZAFIRA 2.0 TD 7 POSTI, ABS, CLIMA, SERVO, AIRBAGS	€ 3350
PEUGEOT 206 CC CABRIO 1.6 BENZINA AUTOMATICA ABS, CLIMA, SERVO	€ 2350
PEUGEOT 206 1.4 BENZINA KM 110.000 ABS, CLIMA, SERVO, AIRBAGS	€ 3650
PEUGEOT 206 CABRIO 1.6 HDI DIESEL ABS, CLIMA, SERVO, AIRBAGS	€ 3450
PEUGEOT 1007 1.4 HDI, NERA, ABS, CLIMA, SERVO, AIRBAGS	€ 3950
RENAULT CLIO 1.2 BZ 5 PORTE, ABS, CLIMA, SERVO, AIRBAGS, CRUISE CONTROL	€ 4350
RENAULT KANGOO 1.5 DCI KM 100.200 ABS, CLIMA, SERVO, AIRBAGS	€10.500
RENAULT MEGANE 1.9 TD SW, ABS 5 PORTE ABS, CLIMA, SERVO, AIRBAGS	€ 2250
RENAULT SCENIC 1.9 DCI, ABS, CLIMA 5 PORTE, CLIMA, SERVO, AIRBAGS	€ 2350
SEAT IBIZA 1.4 TDI - DIESEL 5 PORTE NEOPATENTATI, ABS	€ 2350
SMART FORTWO COUPE' 700 BZ ABS, CLIMA, AIRBAGS, FRIZIONE NUOVA	€ 2950
SUZUKI WAGON R 4 X 4 1.3 BENZINA CLIMA	€ 1950
TOYOTA YARIS 1.0 BENZINA, ABS, CLIMA, SERVO, AIRBAGS	€ 4550
VW FOX 1.2 BENZINA NERO KM 101.000, ABS, CLIMA, SERVO, AIRBAGS	€ 3750
VW POLO 1.4 BZ 5 PORTE, ABS, CLIMA, SERVO, AIRBAGS	€ 5350
VW POLO 1.2 BENZINA 3 PORTE CLIMA ABS, SERVO, AIRBAGS	€ 2350
VW POLO 1.2 BENZINA 5 PORTE, ABS, CLIMA, SERVO, AIRBAGS	€ 5450
VW NEW BEETLE 1.6 BZ BIANCO, ABS, CLIMA, SERVO, AIRBAGS	€ 5650

ACQUISTO AUTO DA PRIVATI IN CONTANTI

mazda

OSSOAuto

Viale Palmanova - UDINE - Tel. 0432 526090 - www.ossoauto.com

MAZDAITALIA WWW.MAZDA.IT

Sanità

Ambulatori chiusi e 130 letti in meno: arriva il piano ferie

L'agenda estiva per i 5.300 lavoratori di ospedale e distretti
La direzione: «Garantiremo tutte le prestazioni urgenti»

Alessandra Ceschia

Servizi sospesi, quasi 130 posti letto tagliati e reparti accorpati. Il piano ferie con il quale l'Azienda sanitaria universitaria integrata intende garantire le vacanze a oltre 5.300 lavoratori fra i primi di giugno e la fine di settembre, quest'anno è stato varato con congruo anticipo rispetto agli anni scorsi ed è già stato presentato a rappresentanze sindacali e rsu.

LA SCURE

Il taglio dei posti letto partirà dalle due strutture di Anestesia e rianimazione del padiglione 15 nelle quali, a periodi alterni, i letti scenderanno da 8 a 6. Stessa sorte toccherà al reparto di rianimazione post operatoria di Cardiochirurgia dal 29 luglio al 6 settembre, mentre le degenze ordinarie alla Cardiologia scenderanno da 29 a 23, dal 22 luglio al 30 agosto. Durerà una settimana in più la riduzione di 11 posti letto in Pneumologia e Fisiopatologia respiratoria (ne resteranno 10). Sono 28 i posti che verranno tagliati alle degenze di Chirurgia specialistica del padiglione 5 dal 20 luglio al 24 agosto: 11 riguarderanno la Chirurgia plastica, 6 il Maxillo-facciale, 10 l'Otorinolaringoiatria e 1 l'Oculistica. Alla Neurochirurgia, dove è previsto l'accorpamento in un'unica sezione, la degenza sarà ridotta del 50 per cento e verranno a mancare 18 posti letto dal 25 luglio al 30 agosto. È stata invece prevista una staffetta per i due reparti di Medicina interna, ciascuno dei quali dotato di 39 letti: la 1 resterà chiusa fino al primo agosto e la 2 dal giorno successivo al 26 settembre. Si passerà infine da 6 a 3 letti nel mese di agosto per le degenze ordinarie alla Clinica reumatologica. E le chiusure arriveranno dal 15 giugno al 15 settembre anche per la sezione A dell'area degenze integrate di Oncologia, Radioterapia e Cure palliative.

> Rimodulati anche i servizi al Gervasutta e al Dipartimento di prevenzione

URGENZE GARANTITE

«In generale – spiega la direzione Asuiud – il programma è teso a garantire le attività d'emergenza e di urgenza in tutte le discipline per cui il presidio è vincolato territorialmente». L'azienda, inoltre, intende «mantenere le attività di elezione per evadere entro tempi compatibili, le richieste di prestazioni, consentire il raggiungimento degli obiettivi di budget e assicurare la presenza di operatori rispetto a professionalità, numerosità e carico di lavoro nel periodo giugno settembre». Obiettivo della direzione, infine, è quello di «assicurare un'armonica integrazione delle azioni a livello aziendale tra area del comparto e dirigenza».

GLI ACCORPAMENTI

Per alcune strutture, come quella dell'area Week surgery, è stato previsto un accorpamento al primo piano dal 22 luglio al 25 agosto, mentre la Day surgery si fermerà per buona parte del mese di agosto, ma verranno garantite le attività di pre e post-ricovero non differibili. Più articolato il programma di chiusura dei servizi ad agosto all'interno della Piastra ambulatoriale plurispecialistica (dall'Urologia alla Diabetologia). Fermi restando i posti letto, saranno rimodulate per l'intero periodo le attività domiciliari e del Diurno ai Centri di salute mentale di Cividale, Udine nord e Udine sud, così pure al Servizio di salute mentale di Tarcento.

AMBULATORI FERMI

Più diffuse le sospensioni di attività, a partire dagli ambulatori, come quello per la Terapia antalgica, fermo 12 giorni ad agosto, gli ambulatori Holter (12-16 agosto) e quelli per la scintigrafia miocardica (12-23 agosto). Stessa sorte toccherà al centro di Audiologia e Fonetica Ortottica (12-23 agosto), mentre l'Istituto di farmacologia sospenderà l'attività ambulatoriale dal 15 luglio al 26 agosto. Sospensioni di attività sono state programmate per alcune decadi di agosto alla Diabetologia al Cap di Cividale e Manzano, all'Endocrinologia di Cividale e del Gervasutta, nonchè alla Nutrizione clinica dei Cap di Manzano, Cividale, Imfr e alla clinica del Santa Maria della Misericordia. Sospesa l'attività della Clinica ematologica a Udine e di alcuni ambulatori della Dermatologia clinica, oltre a quelli della Clinica Malattie infettive e della Reumatologia. Quanto alla diagnostica, se alla Radiologia d'urgenza ed emergenza l'attività programmata per esterni cesserà nella seconda metà di luglio e per tutto il mese di agosto, in Radiologia interventistica sarà sospesa una sala dal 15 luglio al 6 settembre. Più breve lo stop in Medicina nucleare, alla sala cuori, in densiometria e alla Pet, stesso dicasi per Tac, Risonanza magnetica, Eco e per la Senologia (sospesa dal 5 al 18 agosto).

LIMITATI GLI ESTERNI

Più diffusa la rimodulazione dell'attività nei vari ambulatori: sarà mantenuta l'attività per le visite prioritarie e il numero delle sedute dei blocchi chirurgici subirà una sostanziale riduzione nell'ultima settimana di luglio e ad agosto. Più in generale, le piastre ambulatoriali saranno coinvolte da una riduzione del servizio ai pazienti esterni. Decisioni che coinvolgeranno il Distretto sanitario udinese, quelli di Cividale e Tarcento, come il Dipartimento di prevenzione. —

BY NC ND ALCUNI DIRITTI RISERVATI

LA PROGRAMMAZIONE

I NUMERI
Il documento di pianificazione predisposto dell'Asuiud riguarda oltre 5.300 lavoratori, fra i quali medici, infermieri, oss, tecnici e amministrativi che dovranno smaltire le ferie fra giugno e settembre

I REPARTI
Il taglio dei posti letto riguarderà Anestesia e rianimazione, Terapie intensive, le degenze in Cardiologia, Pneumologia, Medicina interna, Chirurgia plastica, Oculistica, Maxillo-facciale, Neurochirurgia, Reumatologia, Oncologia e Cure palliative

LE PRIORITÁ
Sarà difficile per l'utenza prenotare visite o interventi non urgenti nel quadrimestre estivo poiché l'Azienda, dovrà ridurre l'attività programmata non urgente destinata ai pazienti esterni

SERVIZI ATTIVI
L'ambulatorio Ser.T al Dipartimento delle Dipendenze manterrà la sua attività, come pure l'Alcologia territoriale, le strutture per il Tabagismo e il Gioco d'azzardo patologico

Una veduta aerea dell'ospedale Santa Maria della Misericordia dove a giugno scatta il piano ferie

casa delle farfalle
di Bordano

tutti i giorni
✔ aperto dalle 10 alle 18
la domenica e i festivi
✔ visite guidate gratuite alle 11 e alle 15
✔ nuova cafeteria
344 23 45 406
/bordanofarfalle
www.bordanofarfalle.it

Numeri utili SOTTO CASA

La qualità al tuo servizio

Questa rubrica esce il giovedì e la domenica

Per informazioni rivolgersi a:
A. Manzoni & C. Spa - 0432 246611

Tel. + 39 0432 975944
Cell. + 39 393 3359851
info@tecnospine.it
denis@tecnospine.it
www.tecnospine.it

TECNOSPINE
IMPIANTI DI SPILLATURA
SERVIZIO ASSISTENZA

MATTIUSSI
www.autoscuolamattiussi.com

CORSI RINNOVI CQC 35 ore
SABATI DAL 4/5 AL 1/6
(7 ore per 5 sabati - dalle 8.00 alle 15.00)
SERALE + SABATI
DALL'11 AL 29 GIUGNO
(MAR-GIOV 19.00/22.00 - SABATO 8.00/15.00)
INTENSIVO
DAL 26/08 AL 30/08
(7 ore per 5 giorni - dalle 8.00 alle 15.00)

UDINE , Viale Duodo 36 - Tel. 0432/531342 - Fax.0432/231582
UDINE, Via Caccia 4 - Tel./Fax 0432/479805
FELETTO U., Via Udine 111 - Tel./Fax 0432/572503
Consulta il nostro sito: www.autoscuolamattiussi.com

la furlanina
PRODUZIONI IDROPULITRICI
VENDITA DIRETTA
ASSISTENZA MULTIMARCA
USATO GARANTITO
RAFFRESCATORI
MACCHINE PULIZIA INDUSTRIALE
ATTREZZATURA LAVAGGIO PANNELLI FOTOVOLTAICI
Remanzacco - Via Strada di Salt, 83 - Tel. e fax 0432 668765 - Cell. 337 546887
info@lafurlanina.it - www.lafurlanina.it

OFFICINA del DIESEL
di DI GIUSTO CARMELO E FIGLI
Centro revisioni auto e moto
con prenotazione anche sabato fino alle ore 12,00
IVECO SERVICE
Gemona Del Friuli (UD) - Via Campagnola, 52 - Tel. 0432 981191
Amaro (UD) - Via Candoni Zona Industriale - Tel. 0433 2668
Palmanova (UD) - Via I Maggio 18 - Tel. 0432 923206

FRATELLI LOSCO
35 anniversario
www.loscofratelli.it
VENDITA ED ASSISTENZA FRIGORIFERI PER AUTOMEZZI
REFRIGERAZIONE
CONDIZIONAMENTO
Via Dell'Artigianato 13, 33050 Porpetto UD
Contatti: 0431 642080 - info@loscofratelli.it

VENDITA AUTO
OFFICINA
CARROZZERIA
Multiservice
CODROIPO
Via Lino Zanussi, 9
+39 0432 907770

AUTOSCUOLA AGOSTINIS
Latisana-Lignano Tel. 043150684
Corsi per:
- conseguimento CQC merci/persone
- rinnovo CQC
- conseguimento/rinnovo ADR
Patentini uso attrezzature da lavoro:
- macchine agricole
- muletti
- piattaforme elevabili
- gru per autocarro - terne - ecc.
www.agostinis.com

HTC HI TECH CAR AUDIO
installatore specializzato EN ISO 9001
Seguici anche su
Via Galileo Galilei 72 - Feletto Umberto - (UD)
Tel. 0432 699980 - Fax 0432 645364
DA OLTRE 25 ANNI AL VOSTRO SERVIZIO...
Professionalità e cortesia per servirti al meglio!
- installazione autoradio
- installazione impianti audio-video per auto
- installazione ganci traino
- sanificazione abitacolo dell'auto
- installazione sensori di parcheggio
- installazione accessori
- installazione vivavoce bluetooth
- installazione sistemi allarme
- installazioni interfacciabili con sistemi originali auto
- applicazione pellicole oscuranti per vetri
www.htc-caraudio.it

DAL 2007 A UDINE
AMPIO PARCHEGGIO
CITY Jungle
coltiva le tue passioni
COLTIVAZIONE INDOOR
CBD
IDROPONICA
VAPORIZZATORI
CANAPA
ARTICOLI PER FUMATORI
Tutto, ma proprio tutto, per i collezionisti!!!
Via Longarone, 34 • Udine • Tel. 347.2582098
www.cityjungle.it

AUTOSCUOLA ZOF
MORTEGLIANO - LAUZACCO - CAMPOFORMIDO
MARZO - APRILE
Sono aperte le iscrizioni al nuovo corso rinnovo CQC MERCI - PERSONE
SABATO E SERALE CHIAMA AL
348 2260312

DRAGCENTER
Since 1987
KYMCO
NEW XCITING 400 S
FANTIC motor CABALLERO
SCRAMBLER 125/250/500
★ TAGLIANDI IN GIORNATA
★ ASSISTENZA SPECIALIZZATA
★ RICAMBI ORIGINALI IN 48 ORE
★ RITIRO DELL'USATO
★ PERMUTE SCOOTER - MOTO
★ OFFICINA MULTIMARCA
★ GAMMA KYMCO IN SEDE
★ COLLAUDI E REVISIONI
CONCESSIONARIO UFFICIALE PER UDINE E PROVINCIA
Via Nazionale 56 - PRADAMANO
Statale UD/GO - T. 0432 671898
info@dragcenter.com - Drag Center
WWW.DRAGCENTER.EU
Chiuso il lunedì

Mitri
Garden & Forest Solutions
MARCHI TRATTATI:
STIHL, GIANNI FERRARI, CUB CADET, GRIN, MGM LAMPACRESCIA, ANDREW e molti altri.
VENDITA, ASSISTENZA E RIPARAZIONE ATTREZZATURA DA GIARDINAGGIO, FORESTALE E PICCOLA AGRICOLTURA
Orario:
Dal Martedì al Venerdì: 8.00-12.30 / 14.30-19.00 - Sabato: 8.00-12.30 / 14.30-18.00
Via del Lof, 31 - Cividale del Friuli (UD) - -direzione Castelmonte - Tel. 0432 731040
www.mitrigardenandforest.it - info@mitrigardenhandforest.it
Seguici su Facebook!

AMBIENTE

«La differenziata partirà dai Rizzi»

Il sindaco accoglie la richiesta del borgo: la gente ha capito che il porta a porta bloccherà il turismo dei rifiuti

Rosalba Tello

«Voglio tranquillizzare i cittadini dei Rizzi: questa amministrazione è assolutamente disponibile a tenere conto della loro richiesta di sperimentare per primi il nuovo sistema di raccolta rifiuti». Così il sindaco Pietro Fontanini risponde alla portavoce del "Comitato per Rizzi", Francesca Savoia, che in rappresentanza del quartiere aveva avanzato la proposta di fare da «apripista», invece di «ereditare» e subire poi un sistema, in partenza a Cussignacco dal prossimo ottobre, che potrebbe non essere adatto a un territorio peculiare come i Rizzi costretto a fare i conti con i conferimenti nei cassonetti da fuori comune. Ecco perché la gente ha chiesto di fare da apripista adottando il porta a porta voluto dall'amministrazione di centrodestra.

Il quartiere è già penalizzato dalla vicinanza di alcuni comuni limitrofi che utilizzano il sistema di raccolta dei rifiuti porta a porta; il rovescio della medaglia della sua posizione strategica, di passaggio nel tragitto casa-lavoro per molti cittadini dell'hinterland udinese, è l'odioso "turismo dell'immondizia": spesso i cassonetti del borgo, infatti, sono colmi di immondizia "foresta" traboccanti di rifiuti non conferiti dai residenti. Una situazione, secondo il Comitato, che potrebbe solo peggiorare qualora la nuova raccolta venisse avviata ai Rizzi in una fase successiva. Di qui la richiesta al sindaco di partire per primi.

«La proposta dei cittadini dei Rizzi di anticipare nel loro quartiere l'adozione della raccolta differenziata porta a porta – commenta Fontanini – è la dimostrazione che la gente ha capito perfettamente che l'attuale sistema non solo è disfunzionale perché favorisce il cosiddetto turismo dei rifiuti, ma che diventerà sempre più costoso soprattutto a fronte di dinamiche internazionali che, a partire dalle nuove politiche della Cina in materia di import di carta e plastica, ci impongono una produzione di rifiuti di qualità, ottenibili solo con il sistema che adotteremo».

Non tutti i residenti, ovviamente, concordano sul passaggio a un nuovo sistema che prevede la raccolta differenziata in tutta la città (per molti basterebbe optare per i "cassonetti intelligenti"), ma se rivoluzione deve essere, tanto vale prendere in mano la situazione per rodare, e aggiustare in tempo utile, il cambiamento. «Se da un lato non può che fare piacere vedere come la gente sia disposta a cambiare le proprie abitudini a fronte di una riduzione dei costi, di un beneficio per l'intera comunità e di un maggiore rispetto per l'ambiente – aggiunge Fontanini –, dall'altro dispiace constatare che certe parti politiche, pur di rimanere sulle barricate, si aggrappano a polemiche strumentali, arrivando a negare i loro stessi obiettivi e a perdere di vista il miglioramento della qualità della vita dei cittadini». —

BY NC ND ALCUNI DIRITTI RISERVATI

I cassonetti dei Rizzi sono diventati la meta dei rifiuti provenienti dai comuni vicini dove è già stato adottato il porta a porta

AL PARCO MORETTI

Immondizie sparse ovunque

Parco Moretti, ieri pomeriggio: i cestini dell'immondizia sono colmi. A terra carte, bottigliette, buste di plastica. Un cartone della pizza. La foto è stata scattata da un nostro lettore: «Ho scattato questa foto alle 11.55 di oggi, sabato. Non oso pensare cosa succederà a Pasqua e pasquetta».

PLACE SANT JACUM

ANDREA VALCIC

Venzone, la Notre Dame friulana

Sono le quindici dello scorso Venerdì Santo e la chiesa è desolatamente vuota nel momento in cui la Cristianità dovrebbe ricordare la sua ora più triste e drammatica. Spero che in altri luoghi del Friuli questo non sia accaduto, ma nel silenzio più assoluto che riempie le navate, mi sono tornati alla mente i tanti messaggi che avevano invaso la rete, in occasione dell'incendio della cattedrale di Notre Dame. All'improvviso in tanti si sono riscoperti ferventi cattolici. Sembrava quasi che nel rogo fosse bruciata, ed estinta, l'anima cristiana dell'Europa, come se tra le fiamme fosse finito lo spirito e non invece la sua raffigurazione architettonica. Più attenti ai simboli che ai contenuti. Non è un caso che tra gli autori più intransigenti si potessero trovare i più feroci critici di Papa Francesco. A me, chissà perché, ricordavano molto i pluridivorziati, strenui difensori della famiglia tradizionale.

Non sono i soli che da Parigi traggono ispirazione per perpetrare il vizio che va sotto il nome di "Sì, ma però". Su Facebook, infatti, non appena appaiono le immagini dell'incendio della cattedrale, vengono postate quelle dei bombardamenti su Gaza, la distruzione di altri edifici sacri distrutti, di tragedie considerate più importanti, ma che non hanno stessa attenzione mediatica. Perché una persona non dovrebbe provare un sentimento di dolore verso questi eventi e anche commuoversi per il disastro francese?

Nell'ultima notte che Gesù passa con i suoi amici più cari, Giuda critica la sorella di Lazzaro per aver speso troppo nell'acquisto degli oli per ungere i piedi del Cristo, denari che potevano essere usati per aiutare i poveri. "Quelli li avrete sempre, me no" rispose Gesù. Quasi a voler dire che esistono un tempo e un'interpretazione diversa per ogni cosa.

Senza scomodare il Vangelo, anche in Friuli, al tempo del terremoto, gli appassionati delle comparazioni fecero sentire la loro voce. Quando si trattò di ricostruire, pietra su pietra, il duomo di Venzone, ci furono le proteste di chi era contrario con la scusa che "prima c'erano altre priorità". I venzonesi non si fecero condizionare, ricostruirono il duomo, senza per questo tralasciare nulla di quanto del resto andava fatto. —

BY NC ND ALCUNI DIRITTI RISERVATI

Un grande classico della letteratura in marilenghe di pre Josef Marchet

IN EDICOLA A SOLI 8,60 € CON IL Messaggero Veneto

Un libri che al fevele al cûr dai furlans, une ocasion par rifleti sul Friûl di vuê e di doman

Societât Filologjiche Furlane 100 1919 2019 Società Filologica Friulana

AREE ABBANDONATE

Treni, in via Buttrio la più grande officina privata ferroviaria mai realizzata in Italia

La società InRail ha acquistato le ex officine di Trenitalia
Investimento da 3,5 milioni che garantirà nuovi posti di lavoro

L'area delle ex officine di Trenitalia di via Buttrio riqualificata da Inrail (FOTO PETRUSSI)

Viviana Zamarian

Uno spazio dalle molteplici potenzialità abbandonato da oltre 15 anni. Un luogo che ora – dopo un anno e mezzo di lavori – rivivrà. Candidandosi a diventare «al di là delle officine di Italo, la più grande officina privata ferroviaria in Italia». Parola di Lucio Gentile, direttore commerciale di InRail spa, la società attiva nella progettazione e nell'erogazione di servizi di trasporto ferroviario di merci, che nel novembre 2017 aveva acquistato l'area ferroviaria delle ex officine di manutenzione di Trenitalia in via Buttrio.

LUCIO GENTILE
DIRETTORE COMMERCIALE DI INRAIL SPA

Da lì è partito l'intervento di riqualificazione, manutenzione e adeguamento normativo. Un'opera che porterà anche all'assunzione di personale altamente specializzato per un investimento complessivo di 3,5 milioni di euro. L'inaugurazione si terrà giovedì 9 maggio. «Con questi lavori abbiamo riqualificato un'area abbandonata. Riattiviamo le ex officine di Trenitalia – spiega Gentile – per la manutenzione dei rotabili e saranno aperte a tutti gli operatori ferroviari. Con questa nuova iniziativa contiamo in una prima fase, di qualificare ulteriori 15 tecnici manutentori meccanici ed elettronici per poi capire quali sono le necessità ed eventualmente implementare ancora il personale»

Un'area di 27 mila metri quadrati, di cui 7 mila coperti, dove troveranno spazio, in una seconda fase, mille metri quadrati di uffici, una parte per le attività della società, un'altra per aule di formazione. «È posta in un crocevia strategico perché tutti i treni che scendono da Tarvisio o arrivano dall'Est Europa devono passare dall'area Udine – dice Gentile –. Ci tengo a sottolineare poi che per riattivare le officine c'è stato uno sforzo e una collaborazione da parte di Rfi per il riallacciamento del raccordo».

«A marzo – continua non nascondendo la soddisfazione – abbiamo ottenuto il certificato sicurezza per poter provvedere alla trazione dei treni anche nella vicina Slovenia. L'operatività inizierà a maggio e ne siamo molto orgogliosi in quanto siamo la prima impresa ferroviaria italiana che con lo stesso marchio va ad operare all'estero».

Società giovane InRail, che in questi suoi primi dieci anni di vita, continua a crescere, con 130 collaboratori, 14 locomotori elettrici di cui 8 che possono correre su rete europea e altri 4 in arrivo di ultima generazione, e investire in ulteriori collaboratori.

Sta dunque per iniziare una nuova sfida. Per la società, in primis. Ma per tutta la città che adesso potrà contare su una nuova area completamente riqualificata. —

BY NC ND ALCUNI DIRITTI RISERVATI

L'USATO DELLA SETTIMANA • L'USATO DELLA SETTIMANA • L'USATO DELLA SETTIMANA

A. R. GIULIETTA 1.6/2.0, 120/150/170cv, jtdm, super/business/distinct, da 11.900. Vida - Latisana Tel. 0431 50141 - Codroipo Tel. 0432 908252 - Cell. 338 8584314

A.R. GIULIA 2.2 T. diesel 150/180 cv at8 super, 2016/2017, km certificati da € 25.900. Vida - Latisana Tel. 0431 50141 - Codroipo Tel. 0432 908252 - Cell. 338 8584314

ALFA ROMEO 147 uniproprietario, km. 118000, 5 porte, abs, clima automatico, airbags, cerchi, l'auto è garantita per 12 mesi come previsto dalla legge per la vendita delle auto usate ritiriamo l'usato finanziamenti in sede disponibili a far controllare l'auto dal vostro meccanico di fiducia € 3650 Gabry car's, per la visione dell'auto si consiglia di chiamare il: tel. 3939382435

ALFA ROMEO Giulietta 1.6 JTDm-2 105 CV Progression € 11.800. Del Frate - Percoto di Pavia di Udine (UD) - Via Aquileia, 99/103 - Tel. 0432 676335

ALFA ROMEO MiTo 1.4 105 CV M.air S&S Distinctive Sport Pack € 6.300. Del Frate - Percoto di Pavia di Udine (UD) - Via Aquileia, 99/103 - Tel. 0432 676335

AUDI A4 Avant 2.0 TDI S tronic, Sport/Quattro Business/Ultra, 2015/16, km certificati, da € 18.900. Vida - Latisana Tel. 0431 50141 - Codroipo Tel. 0432 908252 - Cell. 338 8584314

BMW 116 d 5p. Efficient Dynamics Urban, nero met., 2016, nav sat., km 29.000, € 20.900. Vida - Latisana Tel. 0431 50141 - Codroipo Tel. 0432 908252 - Cell. 338 8584314

BMW 320 S.W. Business Advantage, Luxury & Xdrive, 2013/15, km certificate, da €13.900. Vida - Latisana Tel. 0431 50141 - Codroipo Tel. 0432 908252 - Cell. 338 8584314

CITROEN C1 1.0 bz., 5 porte, automatica, doppio tetto, abs, clima, servo, airbags, l'auto è garantita per 12 mesi come previsto dalla legge per la vendita delle auto usate ritiro usato, finanziamenti in sede, disponibili a far controllare l'auto dal vostro meccanico di fiducia € 3950 Gabry car's, per la visione dell'auto si consiglia di chiamare il: tel. 3939382435

CITROEN C1, 1.0 bz., abs, clima, servo, airbags, l'auto è garantita per 12 mesi come previsto dalla legge per la vendita delle auto usate ritiro usato, finanziamenti in sede, disponibili a far controllare l'auto dal vostro meccanico di fiducia € 3850, Gabry car's, per la visione dell'auto si consiglia di chiamare il: tel. 3939382435

CITROEN C3 1.1 benzina, 5 porte km. 90000, abs, clima, servo, airbag, l'auto è garantita per 12 mesi come previsto dalla legge per la vendita delle auto usate ritiro usato, finanziamenti in sede, disponibili a far controllare l'auto dal vostro meccanico di fiducia € 5950 Gabry car's per la visione dell'auto si consiglia di chiamare il: tel. 3939382435

CITROEN C4 picasso, 1.6 hdi, abs, clima, servo, airbag guida, passeggero, laterali, l'auto è garantita per 12 mesi come previsto dalla legge per la vendita delle auto usate ritiro usato, finanziamenti in sede, disponibili a far controllare l'auto dal vostro meccanico di fiducia € 4950, Gabry car's, per la visione dell'auto si consiglia di chiamare il: tel. 3939382435

CLIO SPORTER ZEN ENERGY 1.5 DCI 75 CV EURO 6, emissioni C02 85 g/km, anno 2018 - km 25.000 circa. Alzacristalli elettrici, climatizzatore, Cruise Control, autoradio, computer di bordo, ABS, ESP, fendinebbia, € 10.900. Autonord Fioretto - Udine - Tel. 0432 284286

CLIO ZEN ENERGY 1.5 DCI 75 CV EURO 6, emissioni C02 85 g/km, anno 2018 - km 20.000 circa. Alzacristalli elettrici, climatizzatore. Cruise Control, autoradio, computer di bordo, ABS, Airbag conducente, chiusura centralizzata, ESP, fendinebbia, € 10.900. Autonord Fioretto - Udine - Tel. 0432 284286

FIAT 500 1.2 lounge, ok neopatentati, 11/2016, crono tagliandi, km certif, € 9.500. Vida - Latisana Tel. 0431 50141 - Codroipo Tel. 0432 908252 - Cell. 338 8584314

FIAT 500 1.3 multijet 95 cv lounge anno 2017 km 29600, € 11.300. Tecnofficina Meret - via G. Bruno 18 - Rivignano (Teor) - Tel. 0432 775293

FIAT 500L 1.3/1.6 MJT Pop Star/Lounge, anche 1.4 benzina City Cross, km certificati, da € 15.900. Vida - Latisana Tel. 0431 50141 - Codroipo Tel. 0432 908252 - Cell. 338 8584314

FIAT 500L 1.6 MultiJet 105 CV Lounge € 11.600. Del Frate - Percoto di Pavia di Udine (UD) - Via Aquileia, 99/103 - Tel. 0432 676335

FIAT 500X 1.3 MuliJet 96 CV Pop € 15.700. Del Frate - Percoto di Pavia di Udine (UD) - Via Aquileia, 99/103 - Tel. 0432 676335

FIAT 500X 1.3/1.6/2.0 Mjt, PoP Star/Lounge/Cross 4X4 & c. auto, km certificate, da € 14.500. Vida - Latisana Tel. 0431 50141 - Codroipo Tel. 0432 908252 - Cell. 338 8584314

FIAT BRAVO 1.4 benzina/gpl, abs, clima servo, airbag guida, passeggero, l'auto è garantita per 12 mesi come previsto dalla legge per la vendita delle auto usate ritiro usato, finanziamenti in sede, disponibili a far controllare l'auto dal vostro meccanico di fiducia € 4950, Gabry car's, per la visione dell'auto si consiglia di chiamare il: tel. 3939382435

FIAT DOBLO Doblò 1.3 MJ 16 V 85 CV DPF PC-TA Car.SVeSX € 5.300. Del Frate - Percoto di Pavia di Udine (UD) - Via Aquileia, 99/103 - Tel. 0432 676335

FIAT G.PUNTO 1.3 mjet, uniproprietario, km.130000, abs, clima, servo, airbags, l'auto è garantita per 12 mesi come previsto dalla legge per la vendita delle auto usate ritiro usato, finanziamenti in sede, disponibili a far controllare l'auto dal vostro meccanico di fiducia € 5950 Gabry car's, per la visione dell'auto si consiglia di chiamare il: tel. 3939382435

FIAT PANDA 1.2 4x4 Climbing € 6.800. Del Frate - Percoto di Pavia di Udine (UD) - Via Aquileia, 99/103 - Tel. 0432 676335

FIAT PANDA 1.2 benzina/gpl, Easy/EasyPower, 2015/2016, km certificati, da € 7.900. Vida - Latisana Tel. 0431 50141 - Codroipo Tel. 0432 908252 - Cell. 338 8584314

FIAT PANDA 1.2 Easy € 6.9.900. Del Frate - Percoto di Pavia di Udine (UD) - Via Aquileia, 99/103 - Tel. 0432 676335

FIAT PANDA 1.2 Lounge € 6.800. Del Frate - Percoto di Pavia di Udine (UD) - Via Aquileia, 99/103 - Tel. 0432 676335

FIAT PANDA 1.2 lounge anno 09/2017 km 31000, € 8.900. Tecnofficina Meret - via G. Bruno 18 - Rivignano (Teor) - Tel. 0432 775293

FIAT PANDA 1.3 MJT 16V 4x4 Climbing € 4.900. Del Frate - Percoto di Pavia di Udine (UD) - Via Aquileia, 99/103 - Tel. 0432 676335

FIAT QUBO 1.3 MJT 80 CV Active € 10.400. Del Frate - Percoto di Pavia di Udine (UD) - Via Aquileia, 99/103 - Tel. 0432 676335

FIAT QUBO 1.4 8v 77 cv lounge navi colore blu anno 2017 km 14900, € 9.950. Tecnofficina Meret - via G. Bruno 18 - Rivignano (Teor) - Tel. 0432 775293

FIAT TIPO 1.3 mjt s&s 5 porte 95 cv easy anno 2017 colore beige km 33200, € 12.350. Tecnofficina Meret - via G. Bruno 18 - Rivignano (Teor) - Tel. 0432 775293

FORD ECOSPORT 1.5 100cv plus anno 08/2018 colore rosso km 4500, € 15.900. Tecnofficina Meret - via G. Bruno 18 - Rivignano (Teor) - Tel. 0432 775293

FORD FIESTA autocarro van, 1.5 diesel, uniproprietario, abs, clima, servo, airbags, auto senza garanzia come previsto dalla legge per gli autocarri, garanzia commerciale a pagamento, ritiro usato, finanziamenti in sede, disponibili a far controllare l'auto dal vostro meccanico di fiducia € 3950, Gabry car's, per la visione dell'auto si consiglia di chiamare il: tel. 3939382435

FORD FOCUS 1.5 TDCi 95 CV Start&Stop SW Business, 2016, blu scuro, navi sat, km 60.000 € 12.400. Vida - Latisana Tel. 0431 50141 - Codroipo Tel. 0432 908252 - Cell. 338 8584314

FORD FOCUS 1.8 diesel, abs, clima, servo, airbags guida, l'auto è garantita per 12 mesi come previsto dalla legge per la vendita delle auto usate ritiro usato, finanziamenti in sede, disponibili a far controllare l'auto dal vostro meccanico di fiducia € 2850, Gabry car's, per la visione dell'auto si consiglia di chiamare il: tel. 3939382435

KIA PICANTO 1.0 active 5 porte colore bianco anno 04/2018 km 8700, € 9.350. Tecnofficina Meret - via G. Bruno 18 - Rivignano (Teor) - Tel. 0432 775293

KIA SPORTAGE 1.7 crdi 141 cv dct7 2wd cool aut anno 2017 colore rosso met. km 31000, € 19.400. Tecnofficina Meret - via G. Bruno 18 - Rivignano (Teor) - Tel. 0432 775293

LANCIA MUSA automatica 1.3 mjet abs, clima, servo airbags, l'auto è garantita per 12 mesi come previsto dalla legge per la vendita delle auto usate ritiro usato, finanziamenti in sede, disponibili a far controllare l'auto dal vostro meccanico di fiducia € 4950, Gabry car's, per la visione dell'auto si consiglia di chiamare il: tel. 3939382435

LANCIA YPSILON 1.2 69 CV 5 P. gpl ecochic 2014/15 ok neopatentati, km certi, da € 8.500. Vida - Latisana Tel. 0431 50141 - Codroipo Tel. 0432 908252 - Cell. 338 8584314

LANCIA YPSILON 1.2 benzina km. 81000, 5 porte, abs, clima, servo, airbags , l'auto è garantita per 12 mesi come previsto dalla legge per la vendita delle auto usate, ritiro usato, finanziamenti in sede, disponibili a far controllare l'auto dal vostro meccanico di fiducia € 6850 Gabry car's, per la visione dell'auto si consiglia di chiamare il: tel. 3939382435

L'USATO DELLA SETTIMANA • L'USATO DELLA SETTIMANA • L'USATO DELLA SETTIMANA

IL CASO

Campionato della pizza, è guerra I napoletani: il friulano ha barato

Il due volte campione del mondo Albachiara chiede agli organizzatori di ritirare il titolo «Collovigh non ha rispettato le regole sull'impasto e sul contenitore dell'olio di oliva»

Il friulano Lorenzo Collovigh festeggia la vittoria del campionato mondiale della pizza

Giulia Zanello

Napoletani in rivolta dopo la vittoria del friulano Lorenzo Collovigh, al campionato mondiale della pizza. I re della pizza partenopei non hanno digerito l'assegnazione del titolo al collega udinese e per questo, dopo aver letto e riletto il disciplinare, chiedono il ritiro del premio. Lo fanno segnalando inesattezze sulla stesura della pasta, nel tipo di olio usato e sulle quantità degli ingredienti utilizzati.

Il maestro pizzaiolo Attilio Albachiara, presidente dell'associazione Mani d'oro, patron del trofeo Pulcinella e due volte campione del mondo nella categoria "Pizza napoletana Stg", oltre che ambasciatore della pizza napoletana Stg nel mondo, non ha dubbi e chiede la revoca del titolo per la preparazione della specialità tradizionale garantita che, a suo avviso, non rispetta i rigidi dettami che caratterizzano il concorso. Collovigh durante l'esibizione, sempre secondo Albachiara, non avrebbe rispettato l'arte dello stendere la pizza con lo schiaffo nella manipolazione dell'impasto, non indossava il cappello, ha utilizzato l'olio d'oliva in un contenitore di plastica senza indicare se fosse Dop o meno quando il disciplinare prevede solo «l'utilizzo della bottiglia o dell'agliara» e, infine, ne avrebbe utilizzato più di un cucchiaio.

A indispettire i pizzaioli napoletani, feriti nell'orgoglio, è stato anche il post di Collovigh pubblicato sulla sua pagina Facebook, in cui si vanta di come abbia gareggiato in una categoria in cui «ovviamente partecipano tutti napoletani, perché sono convinti come sempre di essere i migliori. Erano più di 170 in questa categoria, e io ho vinto. Quindi almeno per 20 anni inchinatevi al campione del mondo e muti!». Ma i napoletani non incassano e si preparano a rovinare la festa al vincitore. «Le clamorose violazioni al disciplinare della Pizza napoletana Stg – sottolinea il maestro pizzaiolo Albachiara – mi inducono a chiedere la revoca del titolo di campione del mondo di categoria a Collovigh e la relativa cancellazione dello stesso dall'albo dei vincitori Stg. Fatta salva la totale serietà e l'impareggiabile trasparenza dell'organizzazione del campionato mondiale di Parma, mi preme stigmatizzare l'operato degli ispettori di gara», che non avrebbero dovuto assegnare la vittoria. E se la palla passa agli organizzatori del campionato, Albachiara - che aveva «lanciato la sfida» con ironia anche a Carlo Cracco per la preparazione della sua rivisitata pizza margherita - chiede che per rispetto dei pizzaioli che hanno dimostrato di conoscere e seguire le regole, il nome di Collovigh non venga trascritto negli elenchi dei campioni Stg. «Qualora, questa richiesta dovesse rimanere inascoltata – osserva – faremo valere nelle sedi più opportune le ragioni di tutti i pizzaioli rispettosi delle regole». —

BY NC ND ALCUNI DIRITTI RISERVATI

50&PIÙ

Corsi di computer all'Enaip dedicati ai meno giovani

L'associazione 50&Più di Udine promuove un corso base di primo livello per l'uso del computer. L'appuntamento è per tutti i giovedì del mese di maggio dalle 14 alle 16, a partire dal 2 maggio nella sede dell'Enaip di Pasian di Prato. Ogni corsista anziano verrà affiancato da un giovane studente universitario. Informazioni alla segreteria di viale Duodo 5, oppure telefonando allo 0432/538707.

LA STORIA

«Mia nonna Diamante salvata da una udinese» Zucchero si racconta

Una delle più belle canzoni di Zucchero è stata ispirata da una famiglia friulana.

Diamante, questo il nome della canzone e della nonna di Sugar Fornaciari, è stata in qualche modo salvata da una signora che abitava in città, conosciuta con il nomignolo di Lardeina. Una storia inedita per il Friuli, che Zucchero ha voluto ricordare durante la presentazione delle dieci date in programma nel 2020 all'Arena di Verona. «Sono sempre stato un fan del Nordest – ha detto il bluesman – non so per quale motivo. Mia nonna Diamante mi raccontava che lei e i suoi durante la guerra sono scappati da Reggio Emilia e una famiglia di Udine, i Lardeina, li hanno protetti e tenuti nascosti. Da quando ho cominciato a scrivere e a suonare, in genere lo faccio viaggiando senza meta sempre verso Nordest».

Un legame intimo, quindi, quello di Zucchero con questa terra. Cercando qualche informazione in più, è emerso come il padre dell'artista, fin da quando era bambino, gli parlava di questa donna friulana. «Andom a catèr la Lardeina. Dobbiamo andare a trovare la Lardeina – racconta Zucchero nel libro "Il suono della domenica" –. E nominava sempre Lardeina, una signora, anziana, anche lei sempre vestita di nero che abitava a Udine e per cui lui aveva una speciale devozione. Non era una parente e io non capivo. Con mio padre non c'è mai stato un rapporto di parole, lui era chiuso, taciturno, riservato. Non mi ha mai raccontato nulla della sua vita». È stata la zia di Zucchero a spiegargli che quella donna aveva salvato la vita a suo padre, nascondendolo, insieme ai famigliari, quando erano in fuga dai fascisti.

Zucchero dopo un concerto

Alessandro Cesare

BY NC ND ALCUNI DIRITTI RISERVATI

FOTOGRAFIA

Premio internazionale a Valentino Cossettini

La Federazione internazionale dell'arte fotografica ha conferito al friulano Valentino Cossettini il prestigioso titolo onorifico di "Eccellenza della fotografia internazionale". Il riconoscimento è stato consegnato nei giorni scorsi a Napoli. Il curriculum fotografico di Cossettini (*nella foto*), 53enne originario del Cividalese e residente a Tricesimo, è ricco: si avvicina alla fotografia amatoriale nel 1992, curando in proprio il processo di sviluppo e stampa fotografica in bianco e nero. In seguito, per misurarsi con i migliori fotografi al mondo, inizia a partecipare a diversi concorsi, dove sperimentazione e dedizione gli permettono di affinare l'aspetto tecnico della disciplina, nonché il linguaggio di questa arte. Ha ricevuto numerosi altri riconoscimenti in manifestazioni fotografiche nazionali e internazionali.

I CHIMICI DEL MALIGNANI

Creme corpo fatte e vendute dagli studenti: l'utile alle onlus

Chi l'ha detto che a scuola si fa solo teoria? Gli aspiranti chimici dell'Isis Malignani, nell'ambito del progetto "Crema corpo: dalla formulazione alla vendita", dopo aver prodotto e commercializzato le creme corpo, hanno devoluto il ricavato alla onlus "Operation smile" e alla Cooperativa onlus "Arte e libro".

Promossa dal professor Giuseppe Motisi, in collaborazione con Biofarma spa, azienda di Mereto di Tomba leader nella produzione di cosmetici e integratori alimentari, l'iniziativa ha preso il via lo scorso ottobre con la scelta di quattro ipotetici progetti da sviluppare. «La classe III Cma A del Malignani – spiega il professore –, dopo aver valutato a 360 gradi gli eventuali competitors, ha optato per lo sviluppo di tre progetti. Dopo gli incontri con l'amministratore delegato di Biofarma, Germano Scarpa, i team hanno creato due creme corpo: una idratante e rinfrescante, l'altra idratante e rigenerante. Stabiliti i principi attivi da utilizzare nella formulazione delle creme, i gruppi si sono cimentati nel labelling, con l'ausilio dello studio grafico Rabachin. Successivamente, gli studenti hanno incontrato pure Mauro e Fabio Dominici, rispettivamente amministratore e responsabile commerciale dello Scatolificio udinese di Basiliano, che hanno fornito loro il supporto tecnico per il packaging dei prodotti preparati, nonché la fornitura gratuita degli astucci per le confezioni di creme».

La classe terza Cma A che ha lavorato con Biofarma e lo Scatolificio

Il lavoro si è concretizzato al centro commerciale Città Fiera, con il "Mercatino della bontà" e la raccolta fondi per la onlus "Operation smile". Gli studenti hanno venduto le creme corpo "Fiordea e Iocrim", dopo aver allestito lo stand con espositori, roll-up e cartellonistica forniti dallo studio Rabachin. Tutti i prodotti sono stati venduti e l'intero incasso della giornata è stato devoluto in beneficenza alla onlus "Operation smile" e alla cooperativa "Arte e libro".

«È stata una bellissima esperienza che ci ha dato soddisfazioni e gratificazioni e che ci ha insegnato che bisogna sempre credere in ciò che si vuole realizzare» hanno commentato gli studenti. Soddisfatto anche Scarpa: «Uno dei nostri compiti è quello di far vedere ai giovani un futuro. Giocando a fare impresa si impara. E in questo caso si fa anche solidarietà». —

BY NC ND ALCUNI DIRITTI RISERVATI

NUOVO LEXUS **UX HYBRID**

IBRIDO SENZA COMPROMESSI

Lasciati sorprendere dal primo crossover compatto firmato Lexus:

- **Tecnologia ibrida** di ultima generazione senza prese di ricarica
- Nuovo **motore 2.0** da **184 CV**
- **Emissioni** e **consumi più bassi** della sua categoria*
- I più avanzati sistemi di sicurezza attiva **Lexus Safety System+**** di serie

GARANZIA LEXUS HYBRID SERVICE FINO A 10 ANNI***
EFFETTUANDO LA REGOLARE MANUTENZIONE PRESSO I NOSTRI CENTRI ASSISTENZA.
PER MAGGIORI INFORMAZIONI VISITA IL SITO **LEXUS.IT**

GARANZIA LEXUS HYBRID SERVICE FINO A 10 ANNI

LEXUS - UDINE - Carini

Tavagnacco (UD) - Via Nazionale, 75 - Tel. 0432 1890079
San Dorligo della Valle (TS) - Via Muggia, 6 - Tel. 040 383939
Pordenone - Viale Treviso, 27/A - Tel. 0434 578855

www.lexus-udine.it

*Categoria Premium C-SUV motorizzazione 2.0L. Fonte dati: banca dati JATO Dynamics. Dati rielaborati da JATO sulla base di quelli comunicati dalle imprese produttrici. **I sistemi di sicurezza attiva del Lexus Safety System+ sono progettati per cercare di assistere il guidatore in talune situazioni di potenziale pericolo, ma non coprono tutte le variabili che possono intervenire in occasione della guida. Tali sistemi non sono in grado di evitare i rischi di incidente né di sostituirsi al conducente ed è necessario che quest'ultimo mantenga il controllo del proprio veicolo in ogni momento, senza distrazioni. Dovete pertanto guidare la vostra Lexus prestando la dovuta massima attenzione perché Lexus Safety System+ potrà aiutarvi, ma sarete sempre e solo voi gli artefici principali della vostra sicurezza e di chi vi sta intorno. Per maggiori info lexus.it. ***La garanzia Lexus Hybrid Service si aggiunge alla garanzia legale e a quella convenzionale descritta nel libretto di Manutenzione e Garanzia. Sono coperte da tale garanzia le componenti ibride, quelle meccaniche non soggette ad usura e la batteria ibrida. Per consultare l'elenco completo delle componenti incluse nel programma visita lexus.it. Si può beneficiare della garanzia Lexus Hybrid Service solo in caso di regolare manutenzione presso la rete autorizzata Lexus, secondo i termini e le condizioni stabiliti nel programma Lexus Hybrid Service. Sono in ogni caso escluse le vetture Taxi/NCC. La garanzia Lexus Hybrid Service ha una durata di un anno o di 15.000 km e può essere rinnovata fino al decimo anno dalla prima immatricolazione o a 250.000 km (a seconda di quale evento si verifi chi per primo). Sulla batteria ibrida, a condizione che venga effettuato e superato l'Hybrid Health Check, non è previsto limite di chilometraggio complessivo, nel rispetto degli intervalli temporali e chilometrici (1 anno/15.000 km) previsti nel programma Lexus Hybrid Service. Per maggiori info lexus.it. Immagine vettura indicativa. VALORI NEDC (NEDC - New European Driving Cycle - correlati ai sensi del Regolamento UE 2017/1151) RIFERITI ALLA GAMMA UX: CONSUMO COMBINATO DA 22,2 A 23,3 Km/l, EMISSIONI CO_2 DA 94 A 103 g/Km, EMISSIONI NOx 0,0049 g/Km. -91% rispetto ai livelli di emissione di NOx previsti dalla normativa Euro 6.

COSA C'È DA FARE

Artegna
Una Pasqua Faraonica col concerto degli Snap

Torna la "Pasqua Faraonica" oggi alla discoteca La Grotta di Artegna. Dalle 18.30 apriranno tutte le sale e a dare il via alla festa ci sarà una formazione dance di fama Mondiale, che ha scalato le classifiche per moltissimi anni, gli Snap. Oltre alla dance anni '90 ci saranno anche due delle formazioni Hip Hop & Reggaeton più famose tra i giovani friulani, La Malavie e i Peekaboo. A chiudere il cerchio per gli amanti delle sonorità più elettroniche la terza sala sarà affidata al Kathisma, party itinerante famoso in tutta la regione. Uno spettacolo per tutti i gusti e per diverse generazioni, un monito chiaro che il divertimento è assicurato.

Mr Charlie
Il White Party apre la stagione

Dove batte il cuore c'è Mr-Charlie, storico club di Lignano Sabbiadoro. La lunga, lunghissima stagione 2019 inizia come da tradizione oggi, Pasqua, con lo storico "White Party". Sul palco e sul dancefloor ben 9 performer. Tra di loro ci sono artisti noti come Golem Low, che interpreterà a suo modo Bianconiglio. Ci sarà anche Nicola Simionato, che è anche cantante, e pure tante splendide ballerine... Anche lo show in console sarà davvero eccellente mentre in "Charlino" prenderà invece vita una "Notte Italiana" decisamente da non perdere.

Udine
Giornata del libro con il club per l'Unesco

Il club per l'Unesco di Udine in occasione della Giornata mondiale del obro e del diritto d'autore", martedì 23 aprile alle 17 organizza un incontro a palazzo di Toppo Wassermann a Udine. Parteciperanno: Renata Capria D'Aronco, presidente del club per l'Unesco di Udine, Pietro Mastromonaco, Sabrina Casani e Benny Angioli. Saranno ricordate le poesie in lingua spagnola e italiana "Flores de Sombra y luz" del poeta friulano Domenico Zannier.

Enogastronomia
La Val Resia tutta da gustare

La Val Resia da gustare! È questo lo stuzzicante titolo dell'appuntamento di giovedì 25 aprile, in occasione della manifestazione "Aglio e Capretto, Binomio perfetto!", presso le strutture ristorative della valle che proporranno varie specialità tradizionali, tra antipasti, primi e secondi piatti e una squisita varietà di dolce della casa. È necessaria la prenotazione entro oggi 21 aprile. Maggiori informazioni e prenotazioni sul sito www.resianet.org.

Lignano
Gli irriverenti Pinguini all'arena Alpe Adria

I Pinguini Tattici Nucleari, la band più irriverente della musica italiana, freschi della pubblicazione del quarto album "Fuori dall'Hype", saranno protagonisti al Concertone del Primo Maggio a Roma e il 7 agosto si esibiranno all'arena Alpe Adria di Lignano Sabbiadoro (inizio alle 21.30). Biglietti su Ticketone.it e in tutti i punti vendita. Info: www.azalea.it.

FARMACIE PASQUA E LUNEDÌ DELL'ANGELO

Di turno con orario continuato (8.30-19.30)
Ariis via Pracchiuso 46 0432 501301
Manganotti via Poscolle 10 0432 501937
Servizio notturno:
Beltrame piazza Libertà 9 0432 502877
Servizio a battenti: 19.30-23.00.
A chiamata e con obbligo di ricetta medica urgente 23-8 (festivo 23-8.30)

ZONA AAS N. 2
Carlino Charalambopoulos piazza San Rocco 11 0431 68039
Fiumicello alla Madonna della Salute via Gramsci 55 0431 968738
Precenicco Caccia piazza Roma 1 0431 589364
Visco Flebus via Montello 13 0432 997583

ZONA AAS N. 3
Arta Terme Somma via Roma 6 0433 92028
Buja Da Re fraz. Santo Stefano, via Santo Stefano 30 0432 960241
Codroipo (Turno Diurno) Toso via Ostermann 10 0432 906101
Gemona del Friuli De Clauser via Tagliamento 50 0432 981206
Mortegliano Stival piazza Verdi 18 0432 760044
Ovaro Soravito via Caduti II Maggio 121 0433 67035
Raveo Italia fraz. Esemon di Sopra, 30/1 0433 759025
Resia Comunale di Resia via Roma 1 0433 53004
Rive d'Arcano Micoli fraz. Rodeano Basso piazza Italia 15 0432 807005
Sedegliano Comini piazza Roma 36 0432 916017
Tarvisio Spaliviero via Roma 22 0428 2046
Tolmezzo Città Alpina piazzale Vittorio Veneto 6 0433 40591

ZONA ASUIUD
Cividale del Friuli Minisini largo Boiani 11 0432 731175
Faedis Pagnucco via Divisione Julia 27 0432 728036
Manzano Sbuelz via della Stazione 60 0432 740526
Martignacco Colussi via Lungolavia 7/2 0432 677118
Taipana Buonocore via Capoluogo 147 360 465518

IL FESTIVAL

Torna Risonanze la grande festa del "legno che suona"

Dal 13 al 16 giugno concerti, incontri e sapori
La quinta edizione nei boschi della Valbruna

L'estate nel fresco dei boschi si chiamerà anche quest'anno Risonanze, quattro giorni per vivere appieno la magia della natura

MALBORGHETTO-VALBRUNA. Boschi come sale da concerto, musica e bagni di gong, i grandi protagonisti della scena artistica e il turismo esperienziale. Scegliere un territorio ed entrare nel cuore di una valle per scoprire i segreti di un lembo di Italia di confine, dove tre culture si danno convegno: questo è "Risonanze 2019". Un festival che propone un'immersione dentro la tradizione secolare dell'abete di Risonanza, tra musica, liuteria e tutela del territorio.

Dal 13 al 16 giugno, la quinta edizione, è qualcosa di diverso da un festival. È una vacanza dell'anima. La mattina le esperienze a contatto con gli alberi, nel sentiero degli abeti con yoga, bagni di gong, trekking e bike. Il pomeriggio i laboratori destinati ai piccoli e gli incontri al palazzo Veneziano. La sera i concerti, preceduti dai talk aperitivo per incontrare i protagonisti in una modalità diretta e senza filtri. Da quest'anno poi il legno che suona avrà una sua essenza speciale. Lorenzo Dante Ferro, maitre parfumeur ha creato un profumo dell'abete di risonanza, che verrà presentato nel cuore del bosco. Essenze e sapori: per la vernice del festival lo chef Stefano Basello porterà il proprio pane creato con le cortecce degli abeti. Occhi, narici, palato, ascolto: dal 13 al 16 giugno la musica delle foreste diventa un'esperienza multisensoriale.

Le quattro stagioni di Antonio Vivaldi con la Venice Baroque Orchestra e Giuliano Carmignola e il video in timelaps con le immagini dei boschi della Val Saisera sono uno degli eventi di punta del festival. In carnet anche Filippo Maria Bressan con l'Orchestra Alpina e poi Kujacustic Trio & Woody Mann con la partecipazione straordinaria di John Monteleone, il violino di Alessandro Cappelletto, i flauti e la cornamusa di Luca Ventimiglia per i percorsi nel bosco.

Poi i laboratori dedicati a Leonardo con la mostra degli strumenti costruiti sulla base degli schizzi di Leonardo Da Vinci custoditi nei Codici di Madrid. E i talk di "Risonanze d'Artista" con interviste ai protagonisti del festival nel giardino del palazzo Veneziano. Dal 13 al 16 giugno, una quattro giorni di concerti, incontri, passeggiate guidate nella Foresta millenaria di Tarvisio (con yoga, pilates e bagni di gong), pic-nic con prodotti del territorio, mostre e laboratori di Liuteria, spettacoli e laboratori per bambini, il percorso Bikesaisera.

L'ingresso è libero a tutti gli eventi.

Informazioni più dettagliate sul festival sul sito internet www.risonanzefestival.com o sulla pagina Facebook. Hashtag #Risonanze2019.—

Estrazioni del LOTTO

20/04/2019

BARI	63	4	46	16	5
CAGLIARI	4	65	87	13	27
FIRENZE	45	37	31	20	42
GENOVA	44	40	55	77	81
MILANO	35	14	31	59	41
NAPOLI	83	52	81	11	4
PALERMO	68	82	78	60	29
ROMA	65	13	35	66	29
TORINO	24	69	6	3	76
VENEZIA	24	39	58	41	26
NAZIONALE	89	37	71	39	31

10 e LOTTO

	4	31	40	52	69
	13	35	44	63	82
Oro	Doppio	14	37	45	65	83
63	4	24	39	46	68	87

SuperEnalotto

5 18 76 87 88 89 — Jolly 17 — Super Star 44

ANSA centimetri

CINEMA

UDINE

CENTRALE
via Poscolle 8 - tel. 0432 227798
Torna a casa, Jimi! Oggi: 15.15, 17.30, 19.30, 21.30 Domani: 16.30, 18.30, 20.30
Ma cosa ci dice il cervello Oggi: 15.25, 19.20, 21.25 Domani: 16.10, 20.30
Book Club Oggi: 17.15 Domani: 18.20

VISIONARIO
via Asquini 33 - tel. 0432 227798
Cyrano mon amour Oggi: 17.10, 19.20 Domani: 15.50, 20.30
Il campione Oggi: 15.00, 17.10, 19.20, 21.30 Domani: 16.20, 18.25, 20.30
Cafarnao - Caos e miracoli Oggi: 14.45, 16.45, 19.10, 21.35 Domani: 15.45, 18.15, 20.45
Oro verde - C'era una volta in Colombia Oggi: 21.30 Domani: 18.00
Il viaggio di Yao Oggi: 14.35

CINE CITTÀ FIERA
via A. Bardelli 4, Torreano di Martignacco - Udine (Multiplex 11 sale)
Info-line tel. 899030
A spasso con Willy Oggi e domani: 15.00, 17.00
A un metro da te Oggi e domani: 17.30, 21.00
After Oggi e domani: 15.00, 17.30, 20.00, 21.00, 22.30
Dumbo Oggi e domani: 15.00, 16.00, 17.30, 18.30, 20.00
Hellboy Oggi e domani: 20.00, 22.30
Il campione Oggi e domani: 15.00, 17.30, 20.00, 22.30
Il ragazzo che diventerà Re Oggi e domani: 15.00, 17.30, 19.00, 21.30
La Llorona - Le lacrime del male (v.m. 14 anni) Oggi e domani: 15.00, 17.30, 20.00, 22.30
Ma cosa ci dice il cervello Oggi e domani: 15.00, 17.30, 20.00, 22.30
Noi (v.m. 14 anni) Oggi e domani: 15.00, 20.00, 22.30
Shazam! Oggi e domani: 15.00, 17.45, 20.30, 22.30
Wonder Park Oggi e domani: 15.00, 17.00, 19.00

THE SPACE CINEMA - CINECITY
statale 56 Udine - Gorizia Pradamano
Informazioni e prevendita con carta di credito 892111 **www.cinecity.it**
Tutti gli spettacoli a 4,90 euro sempre anche sabato e domenica (esclusi Eventi extra e Happy Days). Pasqua e Pasquetta spettacoli dalle 10.30 del mattino.
Maratona:
Avengers Infinity War + Avengers Endgame
Martedì 23 aprile a partire dalle 21.10 - Prevendite aperte
Cinema Park:
Lo Schiaccianoci Oggi e domani: 11.00
Ingresso a 2,90 euro
After Oggi e domani: 10.40, 14.15, 14.55, 16.00, 16.35, 17.20, 18.20, 18.55, 19.45, 20.40, 22.10
Ma cosa ci dice il cervello Oggi e domani: 10.45, 15.00, 17.30, 20.00, 21.25, 22.25
La Llorona Oggi e domani: 10.30, 14.00, 17.35, 20.00, 22.25
A spasso con Willy Oggi e domani: 11.10, 14.50, 15.20, 17.15, 19.30
Il campione Oggi e domani: 10.35, 14.45, 17.20, 19.55, 21.45, 22.30
Wonder Park Oggi e domani: 11.20, 14.45, 16.40, 18.50
Shazam! Oggi e domani: 11.15, 16.15, 19.00, 20.00, 21.00
Hellboy Oggi e domani: 10.55, 14.20, 17.05, 19.50, 21.50, 22.35
Il ragazzo che diventerà re Oggi e domani: 11.15, 14.35, 16.35
Dumbo Oggi e domani: 10.50, 14.10, 16.40, 17.20, 19.10, 21.40

DIANA
via Cividale 81 - tel. 0432 282979.
Film per adulti Oggi: 15.30, 17.00, 18.30, 20.00, 21.30 Domani 15.00, 16.40, 19.15, 20.00, 21.30
Film solo per adulti (rigorosamente v.m. 18 anni)

GEMONA

SOCIALE
via XX Settembre 5, **www.cinemateatrosociale.it**
Cassa 0432 970520. Cell. 348-8525373
Viaggio a quattro zampe Oggi e domani: 16.30
Sofia Oggi: 18.30 Domani: 21.00
Bentornato presidente Oggi: 21.00 Domani: 18.30

CERVIGNANO

CINEMA TEATRO PASOLINI
tel. cassa 0431 370216
Dumbo Oggi e domani: 18.00, 20.15
Ingresso 5 euro

CODROIPO

CINEMA BENOIS-DE CECCO
tel. 0432-908467
Gordon & Paddy Oggi: 15.30

LIGNANO

CINECITY
via Arcobaleno 12, tel. 345 5912233
Wonder Park Oggi: 18.30 Domani: 20.30
Book Club - Tutto può succedere Oggi: 20.30

TOLMEZZO

Non solo giovani e scuole Brollo vuole una città "viva"

Il candidato del centrosinistra apre le ostilità con una stoccata alla D'Orlando
«Noi forti di cinque anni di fatti concreti, nel loro programma solo enunciazioni»

Tanja Ariis

TOLMEZZO. Tra le priorità della coalizione del candidato sindaco Francesco Brollo c'è anche quella di completare, nei prossimi cinque anni, il centro di aggregazione giovanile, dove sono già partiti i lavori, che richiederanno un anno. Da maggio a ottobre, intanto, in autostazione si svolgeranno laboratori di ceramica, tessitura, arte e fotografia dedicati ai giovani con Aas3, Uti della Carnia ed Ente mostra permanente della Carnia.

Brollo che proprio ieri ha ufficialmente aperto la sua campagna elettorale con i capilista Fabiola De Martino, Marco Craighero e Michele Mizzaro, in rappresentanza delle tre liste che lo sostengono, ringraziando tutti i "suoi" candidati consiglieri (che presenterà il 29 aprile alle 20.30 nella sala dell'Uti Carnia) e i tanti cittadini che stanno arricchendo di idee il programma elettorale.

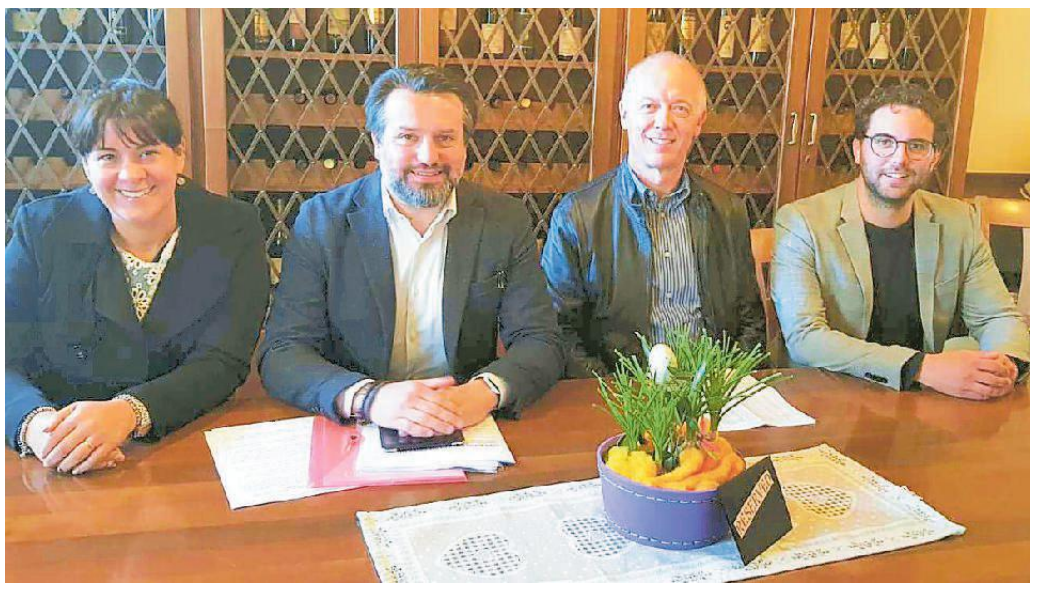

Da sinistra: Fabiola De Martino, il candidato Francesco Brollo, Michele Mizzaro e Marco Craighero

Quello già depositato è reperibile, come quelli degli altri candidati, sul sito del Comune.

La campagna elettorale «vuole basarsi – ha precisato il sindaco uscente - su un curriculum di cinque anni di cose fatte e non su un mese di parole».

Brollo ha poi definito molto generico il programma di Laura D'Orlando, sua pretendente al Comune: «Solo enunciazioni di principi che valgono per il 90 cento dei Comune d'Italia. Ci sono solo obiettivi, ma non le azioni per ottenerli».

Il candidato del centrosinistra ha quindi esemplificato il suo programma con gli interventi previsti sulle scuole e il rifacimento di via Matteotti. Ha ammesso lo sbaglio sulla zona 30 in Betania, ha ricordato quanto fatto sulla frana di Cazzaso e sulla scuola di Imponzo. Craighero, capolista di "Tolmezzo Cresce" ha assicurato che «noi non porteremo avanti una campagna elettorale di urla, colpi bassi e male parole nei confronti degli avversari, ma su cinque anni di fatti concreti. Abbiamo degli obiettivi reali, ma non vogliamo vendere sogni impossibili. Vogliamo portare avanti il lavoro con una coalizione unita e solida. Vogliamo continuare a far crescere Tolmezzo».

De Martino, capolista di "C'entro", ha spiegato la volontà di includere sempre più i cittadini nell'amministrazione di Tolmezzo e il forte impegno profuso in questi anni sul sociale dal Comune. «Vivere qui – ha aggiunto, con una stoccata a uno dei candidati sindaco avversari - non è un sacrificio: amministrare questa terra è un privilegio».

Parole usate anche per ricordare che nella rete delle "città sane", come emerge da uno studio nazionale del 2017, Tolmezzo è risultata la prima città in Italia per benessere percepito dai cittadini.

Mizzaro, capolista di "Dignità e Progresso", ha spiegato che la lista prende il nome dall'atteggiamento scelto in questi anni di non accendere i toni «perché il consiglio comunale deve essere un luogo dove si ragiona serenamente, ognuno con le proprie visioni. Cinque anni fa Tolmezzo era più spenta e cavillosa, sta rinascendo: ma non è stato fatto tutto, c'è ancora molto da fare». —

BY NC ND ALCUNI DIRITTI RISERVATI

TARVISIO

È stata rubata l'aquila del monumento degli alpini

L'aquila sul monumento

TARVISIO. Brutta sorpresa per gli alpini del Gruppo Nevio Artioli di Tarvisio: è stata rubata l'aquila del monumento che, in centro a Tarvisio, testimonia la presenza degli alpini in Valcanale.

La scultura in bronzo, alta qualche decina di centimetri, era stata posizionata appena al di sopra del simbolo dell'associazione nazionale alpini, realizzata da un artigiano di Udine. Dell'inqualificabile gesto se ne sono accorti gli stessi alpini nella serata di ieri: con comprensibile dispiacere l'episodio è stato commentato nella locale sede di via IV Novembre, in occasione dello scambio di auguri per la Pasqua. Un gesto che ha arrecato anche dolore, specie per il "vecio" sergente Aldo Tolazzi, che da tempo si prende cura delle componenti in bronzo del monumento eretto all'incrocio fra via Roma e via Kugy: un masso di roccia che evidenzia con targhe in bronzo, sopra la dedica "Agli alpini", sia l'Ana sia il gruppo di Tarvisio.

Era stato inaugurato l'8 aprile 2016, con un raduno alpino molto sentito, cui avevano partecipato gli appartenenti ai vari reparti alpini che avevano sede a Tarvisio, dal Battaglione L'Aquila al Gemona, dall'8° Alpini agli artiglieri alpini del Belluno del 3° da montagna. «Siamo rattristati – commenta il capogruppo Daniele Missoni –. Abbiamo segnalato il fatto alle forze dell'ordine e contiamo che la polizia Locale, tramite le telecamere della videosorveglianza, possa far luce sull'accaduto». —

TARVISIO

Fucile e tre spade in casa Denunciato un 50enne

Le armi detenute illegalmente che i carabinieri di Tarvisio hanno trovato in casa del 50enne

TARVISIO. Un fucile calibro 12, un discreto numero di cartucce e tre piccole spade, tutte ben affilate. Li teneva nascosti in casa sua, illegalmente, un cittadino di 50 anni che risiede in zona. A scoprire le armi, nel corso di una perquisizione, sono stati i carabinieri della Compagnia di Tarvisio.

I militari dell'Arma, che al momento del ritrovamento erano impegnati in un'altra attività investigativa, avevano raccolto numerosi elementi a carico dell'uomo in base ai quali si presumeva che possedesse armi all'interno della sua abitazione.

È così è scattata la perquisizione della casa di proprietà: l'operazione ha confermato che la pista seguita dai carabinieri era stata giusta.

All'interno dell'alloggio, infatti, sono state rinvenute le armi illegalmente detenute. L'uomo è stato immediatamente denunciato per l'ipotesi di reato di detenzione illegale di armi e munizioni. Il fucile, le cartucce e le tre spade sono stati posti sotto sequestro.

I carabinieri della Stazione di Osoppo hanno invece denunciato una 47enne residente nel territorio comunale per furto aggravato e indebito utilizzo di carte di pagamento.

La donna, dopo essersi impossessata delle chiavi di una vettura, aveva rubato dal suo interno una carta postepay che aveva utilizzato per effettuare un prelievo di 50 euro. Il furto era stato denunciato alle forze dell'ordine. —

BY NC ND ALCUNI DIRITTI RISERVATI

TOLMEZZO

Confcommercio sulla Festa dei fiori: se non si farà proporremo al sindaco un fine settimana di Shopping days

TOLMEZZO. «Abbiamo manifestato la nostra disapprovazione per la cancellazione di "Tolmezzo in fiore" al sindaco Francesco Brollo, in quanto la Nuova Pro loco, organizzatrice dell'evento». Parole dure da Confcommercio, tramite il suo presidente Gianni Da Pozzo, all'indomani della notifica dell'annullamento della manifestazione programmata per l'11 e il 12 maggio. Da Pozzo prosegue sostenendo che la Nuova Pro Loco non si è mai interfacciata con l'associazione di categoria per indire la festa «che è una delle due manifestazioni che portava il maggior numero di persone a Tolmezzo».

Confcommercio prosegue sostenendo che l'assenza di confronti fra la Nuova Pro Loco e i commercianti ha ricadute negative per l'economia locale. «Questo era un appuntamento legato allo shopping days, per questo proporremo al Comune una "Festa di primavera" con due giorni di shopping days per il 17 e 18 maggio».

Il problema della mancata partecipazione di vivaisti viene spiegata dall'ex presidente della Pro Loco, Roberto Zamolo. «I vivaisti fissano il loro calendario con molto anticipo, non ha giovato il fatto che lo scorso anno la festa sia saltata. Avevamo previsto la manifestazione per il 1 maggio, in maniera che la gente potesse acquistare i fiori per addobbare verande e giardini. Fissarla per l'11 e 12 maggio ritengo sia uno sbaglio. In quella data a Tolmezzo c'è la comunione e chiamare vivaisti e fioristi da fuori città per la concomitante Festa della Mamma comporterebbe un danno alle fiorerie locali». Che la data sia sbagliata lo pensa anche Vanda Dal Col che gestisce un negozio di fiori. «A quel punto la gente ha già predisposto l'allestimento dei giardini e dei davanzali. La festa dovrebbe tenersi a fine aprile». —

G.G.

MARTIGNACCO

Studenti e associazioni avranno una palestra Il cantiere a fine anno

L'opera è finanziata da un contributo di 2 milioni di euro
Il sindaco: la struttura di via Udine sarà demolita e ricostruita

Margherita Terasso

MARTIGNACCO. Una palestra nuova di zecca per consentire ai 400 alunni dell'Istituto comprensivo di Martignacco e alle associazioni di svolgere lezioni e attività in un ambiente nuovo, sicuro e super moderno. L'amministrazione comunale sfrutterà un finanziamento di 2 milioni e 50 mila euro (1.800.000 di fondi regionali e 170.000 di fondi comunali) per demolire e rifare la palestra del plesso scolastico di via Udine.

«Il progetto è stato approvato lunedì scorso – commenta il sindaco di Martignacco, Gianluca Casali –: l'obiettivo è realizzare una palestra di ultima generazione, perfettamente in linea con tutti gli adeguamenti normativi».

Nella struttura ci sarà spazio per due campi (il rettangolo di gioco è 32x23 metri), per nuovi spogliatoi ma anche per una piccola tribuna da 100 posti a sedere, che permetteranno la partecipazione del pubblico alle manifestazioni organizzate.

«Era davvero necessario mettere mano alla vecchia palestra, nata alla fine degli anni Settanta – aggiunge il primo cittadino – per permettere agli alunni delle scuole elementari e medie di svolgere in uno spazio adeguato le lezioni di educazione motoria e per consentire alle associazioni di portare avanti le proprie attività nell'orario extrascolastico: in questo modo infatti sarà possibile anche migliorare la fascia oraria di utilizzo dell'impianto».

E proprio le associazioni sportive del territorio, che avevano chiesto un intervento significativo del Comune sulla struttura, hanno condiviso il progetto, visionato anche dalla Consulta dello sport. «All'interno della palestra, dove posizioneremo i giochi classici e dove si svolgono già lezioni di ballo, si punterà anche sul calcio e sul ciclismo per gli atleti più piccoli» conclude Casali. Ottenuto il progetto esecutivo, tramite procedura informatizzata e secondo le prescrizioni del codice degli appalti si darà avvio alla gara: i lavori inizieranno verso fine anno e dureranno circa 12 mesi. In quel periodo gli alunni si sposteranno nel Palazzetto dello sport di via San Biagio. —

La vecchia palestra degli anni Settanta in via Udine

BY NC ND ALCUNI DIRITTI RISERVATI

GEMONA

Sfida fra i barman: i cocktail di Manuel alla gara nazionale

GEMONA. Manuel, con il suo cocktail "M1", è campione regionale fra i miscelatori e rappresenterà il Friuli alle finali nazionali a Roma. A portare a casa il riconoscimento dalle selezioni organizzate negli scorsi giorni a Pordenone dall'Associazione italiana barman e sostenitori (Aibes), è Manuel Zamarian, 43 anni, conosciuto a Gemona per la sua attività al Bar Blanc in via Dante che gestisce da cinque anni. Zamarian ha partecipato alle selezioni che si sono svolte nel centro di formazione Palagurmè di Pordenone, dove ha sbaragliato la concorrenza di esperti provenienti da tutta la Regione. «È stata la prima volta – spiega Manuel Zamarian – che partecipo a un concorso dedicato ai barman». La competizione riguardava la realizzazione di un cocktail nelle tipologie: Mock Cocktail, Fancy, Long Drink e Twist on Classic. Manuel ha presentato le sue proposte e la giuria lo ha destinato alla categoria "Twist on Classic" che richiede allo sfidante di inventare un cocktail partendo una ricetta nota, nel suo caso il "Brumble" , a base di liquore Chambord, succo di limone, gin e zucchero. La giuria, che ha valutato il sapore, l'aspetto della bevanda e le modalità con cui ha operato il barman, ha premiato Zamarian che ha ottenuto il punteggio più alto. «Ho proposto – spiega Manuel – una miscela che manteneva limone, zucchero, e gin con l'aggiunta di marmellata di more e succo di cetriolo. La ricetta ha convinto la giuria. Io l'ho chiamato "M1" come primo risultato importante fra le mie ricette». Il "M1" fa già parte del listino del Bar Blanc, il locale di Manuel in via Dante. Dopo la vittoria regionale, Zamarian parteciperà alle selezioni nazionali a Roma a dicembre. —

P.C.

Manuel Zamarian al lavoro

MARTIGNACCO

Gelateria chiusa: il paese perde le maxi-torte di Maria

Era la gelateria della piazza

MARTIGNACCO. Ha chiuso, dopo ben sedici anni di attività, la gelateria "Dolci momenti" di Martignacco. Luci spente dunque al civico 5 di piazza Vittorio Veneto. Ma la titolare, Maria Venturini, ricordando con gioia gli anni trascorsi in paese, vuole salutare tutti e ringraziare quanti, in questo lungo periodo, «hanno fatto un pezzo di strada con lei».

«Sono stata bene a Martignacco – sottolinea infatti l'interessata, che abita a Basaldella – e mi dispiace aver chiuso. Un legame di profondo affetto mi lega a Martignacco e poi, per il futuro, non si può mai dire... Dunque un grazie a tutti».

Questa estate a più di qualcuno mancheranno i coni e i semifreddi di Maria Venturini, tutti preparati artigianalmente. I suoi dolci in tante occasioni sono stati il clou di eventi sociali, cerimonie, feste e ritrovi di famiglia. E, molte volte, era Maria stessa a portali in regalo ad amici, persone care, colleghi. Lo sanno bene, per esempio, i vigili del fuoco dove Maria da anni presta servizio discontinuo e come volontaria e anche i donatori di sangue. Ed era sempre sua anche la maxi-torta con la quale la parrocchia di Basaldella ha salutato, qualche mese fa, don Maurizio Michelutti. Dal suo laboratorio sono usciti anche dolci per 450 persone. E non di rado la clientela poteva apprezzare gusti nuovi e sperimentali: c'è chi si ricorda, per esempio, il "Salvadi", un babà variegato alla pesca e al brandy. «Mi mancheranno molto tutte le persone che frequentavano abitualmente la mia gelateria che ormai, come il vicino bar, era diventata un punto di ritrovo – racconta Maria –, nel tempo tanti clienti erano diventati miei amici. E mi mancheranno, in particolare, i bambini e i ragazzi che ho visto crescere, alcuni in questo periodo si sono sposati e hanno fatto figli. Un ragazzino che abita qui vicino, quando stavo sistemando il negozio, è venuto a salutarmi, mi ha abbracciato dicendomi che gli sarei mancata e mi ha riempito il cuore. Saluto tutti quanti – ha concluso – con un grande abbraccio». —

A.R.

La titolare Maria Venturini accanto a una delle sue maxi-torte

MONTENARS

Viaggio fra i friulani di Colonia Caroya

MONTENARS. Emozioni, ricordi e un forte legame con la terra d'origine: il sindaco di Montenars, insieme al consigliere Zanitti e alla delegazione di Gemona, ha incontrato a Colonia Caroya i discendenti degli emigrati friulani in Argentina per partecipare alla 40^ edizione della "Festa dell'uva", un momento di trasmissione della cultura regionale nello stato sudamericano.

Ad accoglierli sono stati gli amici del Centro friulano di Colonia Caroya con il presidente in carica Grion Luis e quello onorario Antonio Roja. A Colonia Caroya, nota come la "Gemona argentina", il quarantennale ha registrato la presenza di molte autorità, tra le quali, oltre ai rappresentanti di Montenars e Gemona, il sindaco della città argentina, il presidente del Centro friulano e il console italiano a Cordoba, accompagnato dalla responsabile del consolato.

«È stata una giornata indimenticabile – afferma Sandruvi –, con scambio di memorie e doni, grazie alla quale abbiamo compreso quanto le tradizioni e i valori della nostra terra siano ancora vivi tra i nipoti di quegli emigranti».

Momento di vera commozione, poi, quello vissuto durante la visita al museo Casa Copetti, ricavato nella dimora della prima famiglia gemonese giunta in quel territorio alla fine dell'Ottocento e realizzato alcuni anni fa grazie al contributo della Provincia di Udine, dell'Ente Friuli nel Mondo e di altri benefattori. In quel luogo, tra le altre, è stata collocata una targa intitolata al sindaco di Montenars per l'impegno profuso verso i friulani di Colonia Caroya. —

F.V.

IN BREVE

Gemona

Piccioni incustoditi Il vicino chiama i Cc

Il vicino di casa lascia incustodita e aperta la gabbia dei piccioni e lui decide di chiamare i carabinieri per porre fine a questa situazione, soprattutto per motivi igienici. Come ha infatti riferito ai militari, i volatili e gli altri animali, senza sorveglianza, sporcano ripetutamente il muretto di recinzione in comune tra le due abitazioni. Da qui la decisione di rivolgersi alle forze dell'ordine.

AVVISI ECONOMICI
MINIMO 15 PAROLE

Gli avvisi si ricevono presso la sede della A. MANZONI&C. S.p.A.
TRIESTE: Via Mazzini, 14A - tel. 040 6728328, fax 040 6728327, dal lunedì al venerdì dalle 8.30 alle 13.00 e dalle 14.30 alle 16.00.
A. MANZONI&C. S.p.A. non è soggetta a vincoli riguardanti la data di pubblicazione. In caso di mancata distribuzione del giornale per motivi di forza maggiore gli avvisi accettati per giorno festivo verranno anticipati o posticipati a seconda delle disponibilità tecniche.
La pubblicazione dell'avviso è subordinata all'insindacabile giudizio della direzione del giornale. Non verranno comunque ammessi annunci redatti in forma collettiva, nell'interesse di più persone o enti, composti con parole artificiosamente legate o comunque di senso vago; richieste di danaro o valori e di francobolli per la risposta.
I testi da pubblicare verranno accettati se redatti con calligrafia leggibile, meglio se dattiloscritti. La collocazione dell'avviso verrà effettuata nella rubrica ad esso pertinente.
Le rubriche previste sono: 1 immobili vendita; 2 immobili acquisto; 3 immobili affitto; 4 lavoro offerta; 5 lavoro richiesta; 6 automezzi; 7 attività professionali; 8 vacanze e tempo libero; 9 finanziamenti; 11 matrimoniali; 12 attività cessioni/acquisizioni; 13 mercatino; 14 varie.
Costi a parola. Rubrica Lavoro richiesta 0,80 euro nelle uscite feriali e festive; rubrica Finanziamenti 3,50 euro uscite feriali e 5 euro nelle uscite festive. Tutte le altre rubriche 2,00 euro nelle uscite feriali e 2,70 nelle uscite festive.
Si avvisa che le inserzioni di offerte di lavoro, in qualsiasi pagina del giornale pubblicate, si intendono destinate ai lavoratori di entrambi i sessi (a norma dell'art. 1 della legge 9-12-1977 n. 903). Le tariffe per le rubriche s'intendono per parola. I prezzi sono gravati del 22% di tassa per l'Iva. Pagamento anticipato.
L'accettazione delle inserzioni termina alle ore 12 di due giorni prima la data di pubblicazione.
Gli errori e le omissioni nella stampa degli avvisi daranno diritto a nuova gratuita pubblicazione solo nel caso che risulti nulla l'efficacia dell'inserzione. Non si risponde comunque dei danni derivanti da errori di stampa o impaginazione, non chiara scrittura dell'originale, mancate inserzioni od omissioni. I reclami concernenti errori di stampa devono essere fatti entro 24 ore dalla pubblicazione.
Per gli "avvisi economici" non sono previsti giustificativi o copie omaggio.
Non saranno presi in considerazione reclami di qualsiasi natura se non accompagnati dalla ricevuta dell'importo pagato.

LAVORO
OFFERTA 4

MECCANICI AUTO Esperienza, capacità diagnosi elettronica, autonomia lavoro, cerca officina Bortolotti Renault Dacia -Codroipo- tel 0432-900777 - roberto@bortolotti.org

FAGAGNA

Folla sulle colline di Ciconicco per assistere alla Passione

Oltre 1.500 le persone che hanno seguito la Sacra rappresentazione
Un centinaio gli attori impegnati nell'evento candidato come patrimonio Unesco

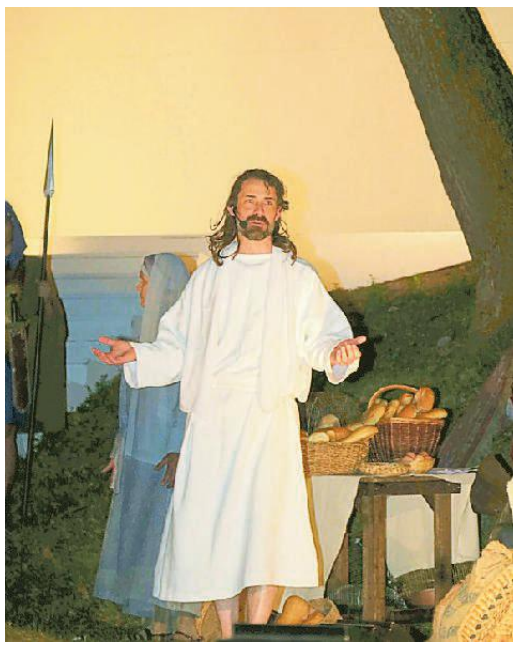

Alcune immagini della sacra rappresentazione di Ciconicco, numerosi gli spettatori (FOTO PETRUSSI)

Anna Casasola

FAGAGNA. Oltre 1.500 persone si sono riunite a Ciconicco per assistere alla 41esima edizione della Sacra rappresentazione della Passione di Cristo che fa parte della rete di rappresentazioni candidate come patrimonio immateriale dell'umanità Unesco. «Tutto è stato perfetto il bel tempo, la temperatura, la partecipazione» riferisce Andrea Schiffo, presidente di Un grup di amîs, sodalizio che organizza l'evento. La scorsa edizione, infatti, la pioggia aveva fatto saltare la Via Crucis che era stata posticipata al sabato successivo. Anche in quell'occasione lo spettacolo era stato all'altezza delle aspettative, ma poter assistere alla rappresentazione il venerdì Santo è tutta un'altra cosa. L'emozione venerdì sera sulle colline di Ciconicco, di fronte alla consueta location degli scorsi anni, era palpabile. L'afflusso di pubblico è stato superlativo con persone assiepate fin quasi dentro le scenografie.

La gente ha apprezzato l'immediatezza del testo proposto, come apprezzati sono stati gli elementi che portavano il messaggio del Vangelo della gratuità del dono: attualizzato da immagini proiettate sullo sfondo o dalle parole di Papa Francesco. Le immagini e le parole del Pontefice hanno accompagnato l'ascesa di Cristo sul Monte Calvario, riferimenti all'essenzialità della povertà in contrapposizione alla ricchezza, al lusso che qualcuno vive anche nella Chiesa, un messaggio attuale e significativo. Uno spettacolo, quello realizzato dell'associazione di Ciconicco con la gente della frazione fagagnese che non è mai ripetitivo. Quest'anno la location, l'anfiteatro naturale delle colline moreniche sul paese, è stata spostata nello spazio sovrastante gli impianti sportivi del Car Ciconicco, per dare al pubblico una nuova prospettiva. "Qui Salvandos Salvas Gratis", titolo dell'edizione 2019, ha posto sotto i riflettori la gratuità, il rapporto tra l'uomo e il denaro, ponendo lo spettatore di fronte a una riflessione sui veri valori della propria vita, in contrapposizione al loro prezzo. Un tema che il regista, Giacomo Trevisan, ha attualizzato collegandolo a contesti contemporanei, attuali e riconoscibili dal pubblico; una sorta di provocazione calata tra le scenografie che le persone del paese hanno costruito sotto la supervisione di Luigina Tusini. Gli attori, quasi un centinaio di ogni età, preparatissimi e convincenti come sempre, sono persone comuni di Ciconicco e degli abitati circostanti, che vivono con spirito quasi sacrale quest'esperienza. Tutto questo fa parte del Venerdì Santo di Ciconicco, una Passione che fa parte di un patrimonio vissuto trasversalmente sul panorama italiano, dalle generazioni che l'hanno vissuto e attraverso le persone che lo hanno saputo perpetrare nel tempo, alle quali l'Associazione culturale "Un Grup di Amis" rende grazie. —

BY NC ND ALCUNI DIRITTI RISERVATI

OSOPPO

Danneggiato un furgone con targa tedesca

Danni a un furgone con targa tedesca a Osoppo, nella zona della Cooperativa sociale. I malviventi hanno tagliato una gomma del mezzo e rotto un finestrino probabilmente sperando di trovare qualcosa da rubare all'interno. Poi sono scappati via. I proprietari del furgone hanno subito segnalato il fatto ai carabinieri giunti poi sul posto.

SAN DANIELE

Letture con i volontari: un corso di formazione alla Guarneriana

SAN DANIELE. Storia, letteratura e corsi di lettura. In Guarneriana è già pronto il calendario degli appuntamenti del dopo Pasqua. "Iacopo di Porcia. Le opere edite e inedite di un umanista europeo" è il volume che sarà presentato da Mario D'Angelo il 4 maggio 2019 in Guarneriana alle 18. Insieme al curatore interverranno Paolo Goi, presidente dell'Accademia "San Marco" di Pordenone, Andrea Tilatti e Matteo Venier dell'Università degli Studi di Udine. L'evento, promosso in collaborazione con l'Accademia San Marco di Pordenone, è a ingresso libero fino a esaurimento posti. Mercoledì 8 maggio, sempre in Guarneriana, alle 17 sarà presenta la pubblicazione curata dal Liceo scientifico "Marinelli" di Udine sul partigiano sandanielese Bruno Frittaion intitolata "Quando anch'io potrò dire di avere una fidanzata?". La storia narrata è quella di Bruno, studente, nato a San Daniele nel 1925 e morto, fucilato, a Tarcento, a vent'anni, il 1° febbraio 1945. Fucilato perché partigiano: il partigiano "Attilio". Gli eredi del giovane partigiano, nel 2015, hanno donato alla Guarneriana le sue memorie, con l'auspicio che venissero conservate e che se ne diffondesse il ricordo. Il progetto condotto dal Liceo è partito dall'analisi e dallo studio del fondo Frittaion conservato in Guarneriana: dalle poche lettere alla fidanzata, dalle foto che lo ritraggono, dal suo certificato di morte. Nel pomeriggio Angelo Floramo dialogherà con Marcella Zampieri, docente referente del Laboratorio di storia contemporanea del Liceo, e con Matteo Dordolo e Luca Iob, gli studenti che hanno raccontato la storia di Bruno. Interverrà il dirigente scolastico del Marinelli, Stefano Stefanel. La biblioteca Guarneriana, infine, partecipa al piano regionale LeggiAMO 0-18, per promuovere la lettura in famiglia fin dalla nascita, favorire un ambiente educativo ricco di storie e di libri anche attraverso la lettura a voce alta e la narrazione in ambito familiare. La Guarneriana organizza un corso di formazione per lettori volontari, con l'aiuto degli operatori di Damatrà, riservato a un numero limitato di aspiranti lettori ad alta voce. —

A.C.

MORUZZO

Presentato il progetto per la banda ultralarga

MORUZZO. Si è tenuta nella sala consiliare del Comune di Moruzzo la presentazione del progetto "Banda ultralarga". All'incontro, aperto a tutta la popolazione, sono intervenuti Alberto Sperandio e Manuel Balestra di Open Fiber che hanno presentato il progetto di connessione in fibra ottica (tecnologia Ftth) per i collegamenti in Banda ultralarga (1 Gb/s) e i cui lavori interesseranno il territorio comunale a partire da giugno.

La rete consentirà ai cittadini di Moruzzo di navigare a una velocità di connessione molto più veloce. L'obiettivo di Open Fiber è quello di garantire la copertura delle principali città italiane e il collegamento delle aree industriali realizzando una rete a banda ultra larga capillare per favorire il recupero di competitività. Una volta terminati i lavori, l'utente dovrà contattare un operatore, scegliere il piano tariffario e navigare ad alta velocità, cosa fino ad oggi impossibile da raggiungere con reti in rame o misto fibra-rame. —

M.D.M.

Y&R

PIÙ FORTI DELLA MONTAGNA.

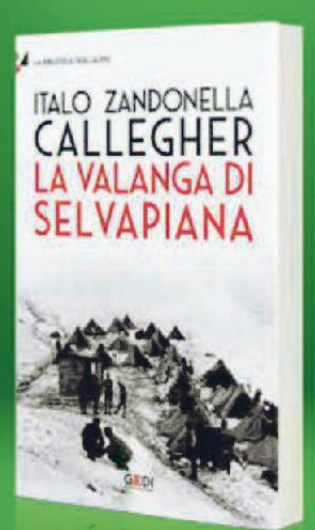

Opera composta da 20 uscite. Prezzo di ogni uscita a 7,90 € in più, oltre al prezzo di una delle testate di GEDI Gruppo Editoriale S.p.A.

LA BIBLIOTECA DEGLI ALPINI

ROMANZI, DIARI, MEMORIE PER RIVIVERE LA STORIA, LE GESTA E I VALORI DI UN CORPO GLORIOSO.

Italo Zandonella Callegher, alpinista e scrittore, ci porta su La Strada degli Alpini, una magnifica vie ferrata teatro di una pagina fondamentale della Prima Guerra Mondiale. L'autore racconta la tragica valanga che nel 1916 travolse più di quaranta riservisti, e le drammatiche scalate degli Alpini compiute in condizioni spesso proibitive e con mezzi oggi impensabili.

Messaggero Veneto

iniziative.editoriali.repubblica.it Segui su le Iniziative Editoriali

IN EDICOLA ITALO ZANDONELLA CALLEGHER
LA VALANGA DI SELVAPIANA

Messaggero Veneto immobiliare

IMMOBILIARE IN UDINE

UDINE – Splendio lotto edificabile in città, mq. 420 Euro 42.000, ideale per villa singola o bifamiliare.

IMMOBILIARE IN UDINE

IDEA VINCENTE » SE LE METRATURE SONO LIMITATE MEGLIO SCEGLIERE MOBILI MULTIFUNZIONE

Come arredare un monolocale: gli spazi piccoli diventano grandi

Giocare con specchi, luci e colori è un buon modo per regalare agli ambienti più ariosità

Comprare casa è un passo importante nella vita. Non tutti, però, possono permettersi ville e appartamenti spaziosi. Quando le finanze scarseggiano occorre sapersi accontentare; anche di un piccolo monolocale.
In questi casi è fondamentale guardare il lato positivo e servirsi della creatività per ottimizzare gli spazi.

I COLORI POSSONO AIUTARE: QUELLI CHIARI DANNO MAGGIORE LUMINOSITÀ, FACENDOLO SEMBRARE PIÙ AMPIO

VANTAGGI
Se la pecca principale di abitare in un monolocale è quella di avere poco spazio a disposizione, esistono anche dei vantaggi da tenere in considerazione. Per prima cosa il costo, che è sicuramente più contenuto rispetto a un appartamento più grande.
Di conseguenza, anche la scelta della posizione è più ampia: si ha la possibilità di abitare più vicini al centro città e di non accontentarsi della periferia. In ultimo, un monolocale offre maggior privacy rispetto a un appartamento, magari condiviso.

CONSIGLI
Esistono diversi trucchi per ottenere il massimo da un monolocale. Se le metrature sono limitate, una soluzione per rendere l'ambiente più arioso e meno soffocante è quello di scegliere arredi multifunzione. Il divano letto, ad esempio, può trasformarsi dal giorno alla notte occupando quanto meno spazio possibile.
Anche alcuni tavoli possono essere regolati a seconda delle necessità o persino estratti dalla parete quando occorre.
Per quanto riguarda il letto, è possibile anche optare per il soppalcato, che permette di raddoppiare lo spazio a disposizione; oppure scegliere quello a scomparsa, che viene calato dalle pareti al momento di andare a dormire.
Un alleato in questi casi è sicuramente lo specchio. L'utilizzo di superfici specchiate aumenta la luminosità e inganna lo sguardo. Posizionati con intelligenza, gli specchi saranno perfetti per aumentare le dimensioni dell'ambiente, regalare profondità e arredare con discrezione.
Anche i colori possono aiutare. Quelli chiari sono in assoluto da preferire. Uno spazio piccolo, dipinto con colori scuri, diventa claustrofobico. Il bianco, il panna o il grigio chiaro danno maggiore luminosità al monolocale e soprattutto lo fanno sembrare più ampio. Da questo punto di vista anche l'illuminazione gioca un ruolo fondamentale. Gli ambienti devono essere ben illuminati, possibilmente con luce naturale. Per quella artificiale, meglio optare per le lampade sospese, evitando quelle a terra che sarebbero un ulteriore ingombro. Avere lampade con diverse sfumature di luci, puntate in direzioni diverse, inoltre, aumenta la sensazione di spazio.

» UN TREND IN CRESCITA

SEMPRE PIÙ "MICRO-LIVING": MASSIMA RESA MINIMO SPAZIO

Le micro case stanno diventando sempre più di tendenza, sia per un fattore economico che per una maggior comodità. Di conseguenza sta spopolando il "micro-living" nella realizzazione di ambienti piccoli e funzionali. Con micro living si intende una progettazione di spazi attraverso lo sfruttamento degli ambienti molto piccoli. La caratteristica principale del "micro-living" si riassume con "massima resa, minimo spazio": per ottenerlo si sfruttano il più possibile le altezze. Via libera quindi a letti a scomparsa, mensole e veri e propri soppalchi, ma anche mobili multifunzione trasformabili al bisogno.
La regola principale da seguire è eliminare il superfluo e tenere l'indispensabile, per uno spazio vivibile e funzionale.

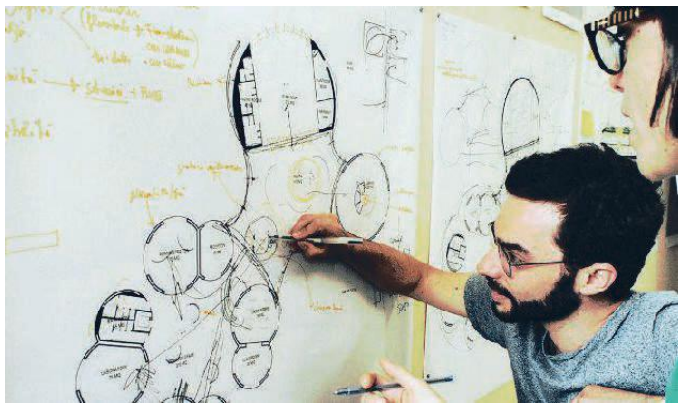

MATERIALI SOSTENIBILI L'IMPEGNO DEI GIOVANI

La ricerca dei materiali nel campo del design oggi non può non guardare alla sostenibilità. Viviamo nell'età della plastica, caratterizzata da un consumo spropositato di questo materiale, di cui ogni anno finiscono in mare tra i 5 e i 13 milioni di tonnellate. Si stima che nel 2050 ci sarà più plastica in mare rispetto alla quantità di pesci.
I designer di tutto il mondo si sono così attivati con sperimentazioni interessanti e innovative; come quelle del food design più estremo, che prevede la realizzazione di oggetti attraverso l'impiego di materiali commestibili. Ma esistono anche plastiche innovative, naturali al 100%, e materiali tessili in grado di assorbire le sostanze inquinanti presenti nell'aria. Un ulteriore modo per vivere la propria casa in modo sostenibile è quello di affidarsi al riciclo creativo di oggetti di recupero. Sono tante le opportunità offerte dal mondo dell'usato, che permettono non solo di riciclare, ma soprattutto di risparmiare. Contro ogni pronostico, sono proprio i Millennials i più attenti alla sostenibilità e al risparmio energetico, anche quando si parla di arredamento: una generazione che porta avanti una nuova filosofia dell'abitare basata sull'essenzialità.

PER GLI APPASSIONATI » IMPOSSIBILE RESISTERE ALLA POLTRONA HAMBURGER O ALLA LAMPADA BANANA

Quando il design incontra il cibo La nuova moda folle e irriverente

Nell'epoca in cui tutto diventa "instagrammabile", anche nell'arredo dell'abitazione entrano in gioco particolari fattori estetici, che si legano inevitabilmente ai settori di maggior tendenza. Il mondo del food, in questo senso, regna ormai sovrano, grazie anche i numerosi format televisivi degli ultimi tempi ambientati tra i fornelli. Il cibo ha stretto una relazione davvero vincente con il design. Su Instagram l'hashtag #FoodDesign compare oltre 350 mila volte, segno di un vero e proprio trend in crescita.
Una ricerca pubblicata sul portale britannico The Independent, inoltre, ha evidenziato che oltre il 40% dei Millennials ha ammesso di ritenere l'estetica della tavola come il requisito fondamentale per la scelta di un locale.

IL FOOD DESIGN
Quello del food design è un mondo che si lega a tanti aspetti diversi, dallo sviluppo di utensili e accessori per la cucina, dove la funzionalità lascia spazio alla creatività delle forme, alla progettazione di elementi di arredo a forma di cibo, fino alla creazione di oggetti edibili, vera summa del design applicato all'alimentazione, con una particolare attenzione all'ambiente. Il trend nasce dall'esigenza di trovare alternative sostenibili e dal basso impatto ambientale agli oggetti di uso quotidiano, specie per quelli realizzati in plastica, un materiale altamente inquinante e difficilmente smaltibile. Sul fronte del food design sono tanti i progetti di utensili non solo biodegradabili ma anche commestibili. Dai bicchieri composti da alghe ed edulcoranti organici alle posate realizzate con una bioplastica innovativa a base di mais unita a farine di grano o riso.
Ma il successo maggiore è quello degli arredi, principalmente mobili, accessori e complementi per la casa, a forma di cibo. Tra gli esempi più celebri, di grande tendenza sono la poltrona hamburger o la lampada a forma di banana. Una moda divertente e irriverente, che contrasta con i canoni classici di bellezza.
Il food design è la perfetta unione di innovazione, attenzione per la tecnologia e l'ambiente e cura per l'estetica.
Negli ultimi anni ha investito i campi più diversi: arredamento, arte, fotografia, e si è tradotto in progetti o oggetti che dimostrano come il cibo sia uno dei soggetti più versatili, e non solo in cucina.

L'ESTETICA È UN ASPETTO IMPORTANTE DEL FOOD DESIGN

CIERRE immobiliare

udine, via mazzini, 7 - tel. 0432 289189

FAGAGNA, LOC. VILLAVERDE PRESTIGIOSA VILLA

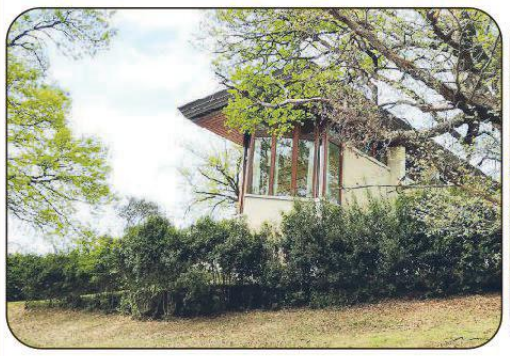
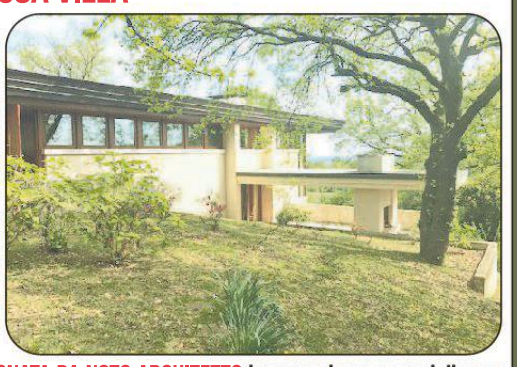

AFFASCINANTE E PANORAMICA VILLA INDIPENDENTE DISEGNATA DA NOTO ARCHITETTO immersa in un meraviglioso e riservato parco alberato da 6.000 mq… tricamere, quattro bagni… affacci stupendi per una casa fuori dagli schemi tradizionali. PREZZO COMPETITIVO! Maggiori informazioni presso i nostri uffici. Cl. Energ. in fase di definizione

PAGNACCO VILLA INDIPENDENTE

SUGGESTIVA E PANORAMICA VILLA INDIPENDENTE DA 250 MQ, luminoso salone, cucina, quadricamere, triservizi, cantina, garage e ampio scoperto di proprietà. € 420.000 – Cl. Energ. in fase di definizione

UDINE, ZONA PALAMOSTRE ELEGANTE TRICAMERE

in signorile palazzina dei primi anni '90, ELEGANTE E RIFINITO TRICAMERE BISERVIZI (150 MQ) con meravigliosa terrazza da 30 mq, cucina abitabile, ampio salone, ripostiglio, cantina e garage. Termoautonomo. € 300.000 - Cl. Energ. in fase di definizione

MARTIGNACCO PREZZO RIVISTO

in splendida zona residenziale, CURATO TRICAMERE BISERVIZI posto al primo piano, cucina separata, soggiorno, terrazze, cantina e garage. Termoautonomo. € 138.000 - Cl. Energ. in fase di definizione

LOC. SANTA CATERINA BICAMERE € 82.000

AMPIO BICAMERE DA 120 MQ posto al secondo piano, soggiorno, cucina abitabile con veranda, bagno finestrato, due camere, terrazza. Cantina. Cl. Energ. "D"

UDINE, INT. VIALE DUODO PANORAMICO TRICAMERE

A pochi passi dal centro, in signorile condominio, LUMINOSO TRICAMERE BISERVIZI posto al quinto piano con cucina separata, veranda e terrazza. Climatizzato. Ottime condizioni. € 145.000 – Cl. Energ. "E"

UDINE, VIALE VENEZIA BICAMERE € 69.000

posizione interna, in palazzina di nove unità, AMPIO BICAMERE TERMOAUTONOMO al piano rialzato, cucina abitabile con veranda, ripostiglio, bagno finestrato. Cantina. Cl. Energ. "D"

PAGNACCO AMPIO MINI 60 MQ

RECENTE MINI OTTIMAMENTE RIFINITO (pavimenti in legno, porte bianche, climatizzatore) con terrazza abitabile. Cantina e posto auto coperto. Termoautonomo. € 105.000 - Cl. Energ. "D"

UDINE, INT. VIA AQUILEIA € 95.000

a pochi passi dal centro, LUMINOSO MINI+STUDIO, soggiorno, cucina abitabile, camera matrimoniale, studio, bagno finestrato, due terrazze. Cantina. Cl. Energ. in fase di definizione

www.immobiliarecierre.it

MAGNOTTI

da noi sei di casa!

SEGUITECI SU:

Udine - Viale Tricesimo, 49 - Tel. 0432 478004 - www.magnotti-immobiliare.it

AFFARE DELLA SETTIMANA

UDINE NORD: negozio storico di **CARTOLERIA,** giochi, copisteria, materiale didattico e libreria scolastica **CEDE ATTIVITA'. Vera opportunità Euro 39.000** (arredamento e strumentazioni incluse nel prezzo)

APPARTAMENTI

VIALE VAT DINTORNI
recentissimo **APPARTAMENTO** con zona giorno con cucina a vista, terrazzo, bagno e camera. Ulteriori due stanze ad uso camera e studio. Cantina e doppio garage. Quasi completamente arredato.
Occasione Euro 159.000
Mutuo 100% €/mese 587

MARTIGNACCO
in riservato contesto, recentissimo **BICAMERE** in **BIFAMILIARE** con gradevole GIARDINO, soggiorno, cucina, due camere e due bagni. Parzialmente arredato. Cantina e doppio garage. No spese di condominio. **Euro 182.000**
Mutuo 100% €/mese 670

PAVIA DI UDINE
recentissimo **BICAMERE** con soggiorno, cucina e bagno finestrato con doccia. Due camere matrimoniali con zona guardaroba e bagno finestrato con vasca. Cantina e garage.
Terrazzatissimo
Euro 163.000
Mutuo 100% €/mese 600

VIALE TRIESTE INTERNI
in piccola palazzina, ampio **QUADRICAMERE** con spazioso soggiorno terrazzato verandato con lavanderia, quattro camere, due bagni finestrati (vasca / doccia) e studio. Cantina e doppio posto auto. **Ultimo piano**
Euro 149.000
Mutuo 100% €/mese 550

VIA GORIZIA LATERALE
in zona signorile, ampio **BICAMERE** con luminoso soggiorno con terrazzo, cucina separata arredata, disimpegno, bagno finestrato con vasca e due luminose camere. Cantina.
Affare Euro 116.000
Mutuo 100% €/mese 428

FELETTO
ottimo **TRICAMERE** con soggiorno terrazzato, cucina separata arredata e terrazzata, tre camere, bagno finestrato con vasca e ripostiglio. Cantina e garage.
Occasione Euro 99.000
Mutuo 100% €/mese 366

VIA MARCO VOLPE
ristrutturato **TRICAMERE + STUDIO,** di **mq 230** con doppio salone e sala da pranzo, cucina, studio, bagno finestrato con vasca , tre camere, guardaroba e bagno. Cantina e doppio garage. Ultimo piano panoramico. **Euro 485.000**

PIAZZA PADERNO
ottimo **APPARTAMENTO** con soggiorno, cucina separata e arredata, camera matrimoniale, bagno finestrato con doccia e cameretta. Parzialmente arredato. No spese di condominio.
Solo Euro 72.000
Mutuo 100% €/mese 260

VIALE LEDRA
BICAMERE di **mq 100** finemente rifinito con soggiorno con terrazzo, cucina separabile, ripostiglio, guardaroba, bagno, due camere matrimoniali. Cantina.
Splendido Euro 135.000
Mutuo 100% €/mese 498

BUTTRIO
gradevole **BICAMERE** con luminoso soggiorno, terrazza, cucina arredata, due camere matrimoniali e bagno finestrato.
Cantina e doppio garage.
Parzialmente arredato.
Occasione Euro 137.000
Mutuo 100% €/mese 506

VILLE E CASE

MERETO DI CAPITOLO
interessante **CASA SINGOLA** su **PIANO UNICO** con salone con caminetto, cucina in muratura con fogolar, tre camere, due bagni finestrati (vasca/doccia). Soffitta. Taverna e parco di mq 5.300.
Occasione Euro 209.000

VILLA PRIMAVERA
importante **VILLA** singola di **mq 500** con grande salone con caminetto, importante cucina in muratura, quattro camere d aletto matrimoniali, tre bagni, studio e locali di servizio. Doppi autorimessa. Parziale arredo su misura.
Da vedere Euro 750.000

PAGNACCO LIMITROFI
recentissima **VILLA SINGOLA** con zona living con cucina open space, sala da pranzo e soggiorno, camera e bagno con vasca idromassaggio, due camere, guardaroba e tre bagni. Taverna e autorimessa doppia. Parzialmente arredata.
Molto bella Euro 549.000

UDINE SUD
rifinita **VILLA A SCHIERA** con soggiorno con caminetto, cucina, bagno ospiti, tre camere, tre bagni (vasca idromassaggio/ doccia).
Cantina e doppio garage. Parzialmente arredata.
Da vedere Euro 349.000

PAGNACCO ZONA COLL.
suggestiva **CASA COLONICA** immersa in splendide colline con antico portale d'epoca con 40.000 mq di terreno.
Nella proprietà è presente una graziosa chiesa.
Unica Euro 395.000

PAGNACCO
esclusiva **VILLA SINGOLA** con salone con pergolato esterno, cucina, tre camere, ripostiglio, quattro bagni e taverna con lavanderia. Soppalco in vetro. Cantina e garage doppio. **Primo ingresso Euro 550.000**

VILLA PRIMAVERA DINTORNI
graziosa **CASA SEMINDIPENDENTE** con soggiorno con caminetto, cucina, due camere e due bagni. Taverna, lavanderia, garage e due posti auto. Quasi completamente arredato.
Occasione Euro 205.000

UDINE ZONA RESIDENZIALE
grande **CASA SINGOLA** di **mq 300** ristrutturata con salone, sala da pranzo, cucina arredata, quattro camere e quattro bagni. Mansarda con travi a vista e soffitti alti. Porticato con zona barbecue e posti auto. Giardino.
Da vedere Euro 329.000

OSOPPO LIMITROFI
intera **BIFAMILIARE** di mq 380 composta da **DUE BICAMERE** più **STUDIO** con cucina separata. Doppio garage e doppia cantina. Scoperto di mq 2.000.
Occasione Euro 219.000
Possibilità vendita singole unità abitative

MORUZZO
splendida **VILLA** con salone, sala da pranzo, cucina, tre bagni, 4 camere, guardaroba, zona wellness con bagno turco e vasca idromassaggio. Giardino e piscina. Dotata di ogni comfort. **Prezzo molto inferiore alle aspettative.**

MMOBILIARE IN UDINE
P.ZZA GARIBALDI N. 5
TEL. 0432.502100
WWW.IMMOBILIAREINUDINE.IT

TRICAMERE, UDINE - ZONA TEATRO

Stupendo bilivello di mq. 170 in palazzina di sole 3 unità completamente ristrutturata ... soggiorno/pranzo con caminetto, cucina abitabile, terrazzo, 2 bagni. Ottime finiture, pavimenti in legno, clima, termoautonomo. Possibilità garage!

RECUPERO STORICO - UDINE

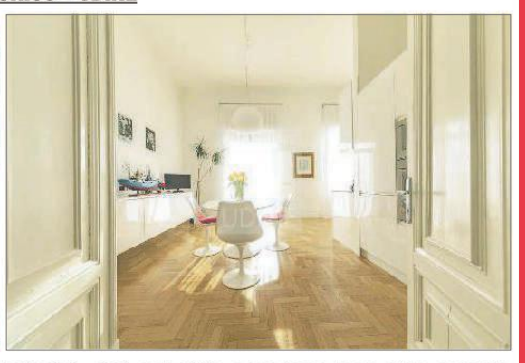

In un recupero industriale con fascino ed elementi architettonici unici, splendido appartamentone dalle comode metrature, finiture curate, ampia terrazzo, corte privata. Informazioni previa telefonata.

UDINE - ZONA "SAN GIACOMO"

Introvabile appartamento **tricamere** biservizi con posto auto interno, oltre mq. 200 ricchi di luce e qualità, riscaldamento autonomo, ascensore, vista incantevole! Informazioni previa telefonata.

IMPORTANTE CASA, UDINE - PIAZZA DUOMO

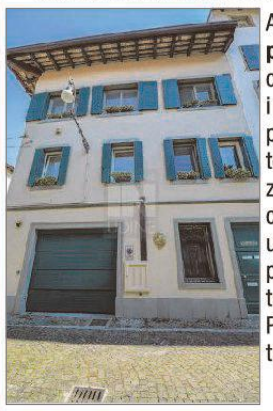

A due passi dal Duomo, **palazzo** ideale per famiglia con esigenze di metrature importanti. Risc. a pavimento, ampio terrazzone adiacente alla zona living, sala giochi con campo da calcetto, ulteriore mini indipendente per parenti o colf, garage triplo e ascensore privato. Prezzo impegnativo, trattativa riservata.

TRICAMERE, UDINE - ZONA OSPEDALE

In piccola palazzina in prossima realizzazione, ultimi **tricamere** biservizi con cucina separata e ampie terrazze, cantina e autorimesse. Dotati di tutte le più moderne tecnologie volte al risparmio energetico... € 360.000! Anche disponibilità di **bicamere** al piano terra con giardino.

IN AFFITTO

PIAZZA GARIBALDI: in palazzetto di recente ristrutturazione, **bicamere** biservizi su 2 livelli, travi a vista, climatizzato, doppio posto auto coperto, termoautonomo ... € 850, libero giugno 2019!

VIA DEL BON: luminoso **bicamere** in piccola palazzina, cucina abitabile, arredato, cantina e garage, € 450 mensili + spese condominiali, disponibile da luglio!

VIALE PALMANOVA INTERNI: villa a schiera di testa, tricamere triservizi con mansarda e scantinato, giardino privato, non arredata, solo referenziati ... € 850 mensili!

VIA MEDICI: in tranquillo condominio con ampio parco condominiale, **bicamere** biservizi con cucina abitabile, ampissimo salone, terrazze, cantina e garage, arredato ... € 600 mensili + condominio!

PIAZZA XX SETTEMBRE ADIACENZE: palazzetto terra/cielo su 3 livelli, adatto per ristorantino o caffetteria, ascensore interno, impianti a norma, € 1.000 mensili!

VIA GRAZZANO (vicinanze Piazza Garibaldi): ampio **ufficio** in palazzo storico, doppi servizi, attualmente suddiviso in 3 grandi stanze, termoautonomo, parzialmente arredato, € 1.200 mensili!

TRICAMERE, UDINE CENTRO

In palazzo anni '20 in fase di completa ristrutturazione, appartamento di mq. 130 su livello unico con cucina separata, soggiorno, 3 camere e doppi servizi, cantina, garage e posto auto ... classe A, finiture interne a scelta, € 310.000!

APPARTAMENTI PRIMO INGRESSO, UDINE EST

In quadrifamiliare in pronta consegna, nuovi appartamenti **tricamere** con ingresso indipendente ... design, comfort e tecnologia si uniscono in questa proposta immobiliare a 5 minuti dal centro. Ultime disponibilità, con garage.

VILLA INDIPENDENTE, UDINE NORD

Bellissima e recente **villa indipendente** su lotto di mq. 700 ... condizioni perfette, ampi spazi interni ed esterni, ottime rifiniture. Splendida opportunità per posizione e prezzo richiesto. Maggiori info previa telefonata.

BICAMERE, PRADAMANO CENTRO

Tranquilla corte friulana, mq. 90, ultimo piano + soffitta, soggiorno luminoso, 2 terrazzi, aspirazione centralizzata, clima, posto auto e cantina ... solo € 119.000!! Possibilità garage a parte

"GARDEN PALACE" - PARCO MORETTI

Splendido residence in costruzione di impronta moderna e dalle altissime prestazioni energetiche ... **tri/quadricamere** con abbondanti terrazze/pranzo o giardini privati, consegna a gennaio 2020. Ultime disponibilità!

VILLA INDIPENDENTE, PAGNACCO (fraz. Plaino)

Anni '80, piano unico di mq. 170, tricamere biservizi, cucina, zona giorno spaziosissima, scantinato idoneo per dependance, oltre a taverna, cantina, doppio garage e lavanderia. Giardino piantumato di oltre mq. 2000, ampi porticati e terrazza panoramica! € 370.000

PRIMA PERIFERIA DI UDINE

Stupendo **attichetto** con 2 camere, pavimenti in legno, travi a vista, riscaldamento a pavimento, ascensore diretto in casa, terrazzone da mq. 30, cantina e garage. € 198.000

VILLETTA INDIPENDENTE, PASIAN DI PRATO (frazione)

Splendida, mq. 140 su 2 livelli, luminosa zona giorno open, 3 camere, cabina armadio, biservizi, lavanderia e vano multiuso! Classe A (tecnologie più moderne), € 390.000 con arredo cucina e bagni.

CASALE IN SASSO, UDINE - ZONA PARCO MORETTI

Splendido recupero di **casale in sasso** dalle dimensioni molto generose (mq. 240), piccola corte privata, classe A+, fotovoltaico, risc. a pavimento... info previa telefonata.

TRICAMERE, UDINE - "ZONA MONTI"

Splendido **tricamere** completamente ristrutturato, pavimenti in legno, porte bianche, biservizi ... € 219.000!!

VILLA DI TESTA, UDINE - BALDASSERIA

Villa di testa tricamere biservizi, 3 livelli + scantinato. Ampia mansarda parzialmente abitabile, garage e giardino. Zona residenziale immersa nel verde (residence "Canada Ville"), a 5 min. dal centro storico. € 182.000

NUOVO TRICAMERE, PRADAMANO

In fase di ultimazione, **tricamere** di mq. 137 comm.li al 1° piano in trifamiliare. Zona giorno luminosa (divisibile), 3 camere e 2 bagni, ripostiglio e terrazzo, garage e doppio posto auto!! Classe A, € 217.000

UN POSTO DA FAVOLA!! A 15 KM DA UDINE

Casale dell' '800 sapientemente recuperato mantenendo carattere e fascino originari ... ampio ingresso con ingranaggi del mulino a vista, 3 camere, 3 bagni, parco di mq. 4000 ed affascinante fabbricato accessorio

CASA INDIPENDENTE, ZONA COLLINARE

A 10 min. da San Daniele e Fagagna, splendida e completamente ristrutturata in stile tipico friulano, 2 piani (mq. 300 tot) + spettacolare mansarda, fabbricato adiacente da sistemare (mq. 300 su 3 livelli), curato giardino di mq. 1000. € 320.000!!

QUADRICAMERE, UDINE - ZONA STADIO

In elegante residence di fine anni '70, 2° ed ultimo piano con mansarda abitabile (mq. 110 + mq. 75), triservizi, termoautonomo, terrazzato, cantina, ampio garage ... disponibile da subito. € 198.000!

VILLA A SCHIERA DI TESTA, UDINE SEMICENTRO

A due passi da Via Poscolle, introvabile, dimensioni generose ... ampia zona giorno, 3 camere, 3 bagni, taverna e cantina ... posto auto e scoperto di proprietà! Molto luminosa, contesto riservato, € 360.000

BICAMERE, UDINE - PIAZZA GARIBALDI

In palazzina storica ristrutturata una decina di anni fa, **bicamere** termoautonomo al piano 1° ... cucinino separato, bel soggiorno, camera singola e matrimoniale, bagno finestrato. € 190.000!

CASA, UDINE 10 MINUTI (direzione Palmanova)

Porzione di villa storica, ampia zona giorno al piano terra, 3 camere con bagno al piano 1°. Storia e fascino per abitare in mezzo alla natura! € 80.000

TERRENO EDIFICABILE, PRADAMANO

Splendido **terreno edificabile** di mq. 1900 con possibilità di abbinare del verde agricolo... posizione stupenda!

www.immobiliaremacoratti.it

MARTIGNACCO
Nuovo in quadrifamiliare

Prossima realizzazione, spazioso bicamere biservizi con terrazzo di circa 20mq...bellissima vista sulle montagne, luminoso e ampio soggiorno con zona cottura separabile, doppio p.auto. Realizzato con le più moderne tecnologie ecosostenibili, riscaldamento a pavimento, impianto solare e fotovoltaico, possibilità di impianto domotico!

Euro 175.000

REANA DEL ROJALE

Villa singola ad alte prestazioni energetiche di prossima costruzione su lotto di mq. 400,00 sviluppata su un unico piano, 3 camere, 2 servizi, soggiorno con cucina a vista, giardino privato, posizione ottima...!!!

Euro 215.000

UDINE
Zona teatro

Bicamere con cucina separata, 2 matrimoniali, terrazzino, soffitta, autonomo, Ristrutturato nel 2011!

Euro 119.000

UDINE NORD
Zona Planis

Ampio tricamere biservizi in piccola palazzina, 2° ed ultimo piano. Piccola palazzina. Alcuni lavori di riammodernamento. Zona residenziale ambita e tranquilla.

Euro 129.000

MACORATTI
immobiliare

UDINE
Bicamere in semicentro

All'11° piano con una meravigliosa vista sulla città, appartamento bicamere ristrutturato composto da ingresso, luminoso soggiorno, cucina separata con terrazza verandata, bagno finestrato, due camere. Cantina e garage.

Euro 95.000

TRICESIMO
Loc. Morena

Ampia villetta tricamere, biservizi , garage in residence UNICO con Piscina. Costruzione recente, finiture ed arredi di altissima qualità e design. Riscaldamento a pavimento, caldaia a condensazione. Patio esterno, giardino fronte e retro. Da vedere!!!

Euro 249.000

UDINE - Villetta
indipendente viale Venezia

Graziosa villetta indipendente bicamere da 70 mq circa, sviluppata su un unico piano, completamente ristrutturata 1 anno fa, su lotto da 400 mq.

Euro 199.000

UDINE
Via Monte Canin

Zona ospedale, in palazzina di sole sei unità, secondo e ultimo piano, luminosissimo, camera matrimoniale, camera singola, studio, sala da pranzo, cucina e terrazzo; cantina e p. auto condominiale. Riscaldamento AUTONOMO e basse spese condominiali. Classe F.

Euro 79.000

Udine - via dei Rizzani, 10 - T. 0432-508738

50 ANNI DI STORIA PER OFFRIRE QUALITÀ INDUSTRIALE, CURA ARTIGIANALE, TECNICHE COSTRUTTIVE ALL'AVANGUARDIA PER EFFICIENZA E SOSTENIBILITÀ, RISPETTO E CONSIDERAZIONE DEL CLIENTE.

...in altre parole, Case Sartoriali.

AD GREEN
COSTRUZIONI
RISTRUTTURAZIONI
ECOSOSTENIBILI

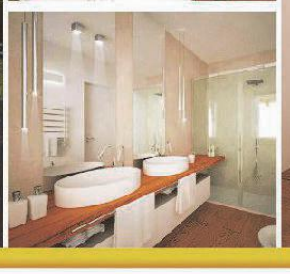

Investimenti Immobiliari A.D.
Via V.M. Moretti 6 33037
Pasian di Prato (Ud)
+39 0432 691513
www.ad-green.it
info@ad-green.it

Le nostre certificazioni

ALCUNE REALIZZAZIONI NELLE PROVINCE DI:

UDINE	Cividale - Bertiolo - Latisana - Povoletto - Tricesimo - Magnano in Riviera Carlino - Tolmezzo - Gemona del Friuli - Cavazzo Carnico - Gonars Campoformido - Palazzolo dello Stella
TRIESTE	Muggia - Duino - Opicina - Sgonico
PORDENONE	Aviano - Sacile - Azzano Decimo - Cordenons - Maniago - Previsdomini San Vito al Tagliamento - Casarsa
GORIZIA	Monfalcone - Romans d'Isonzo - Capriva del Friuli - Cormons Ronchi dei Legionari - Redipuglia

Visita la nostra showroom e scopri tutti i nostri servizi.

Dalla progettazione architettonica a quella degli interni.

LA TUA CASA STUDIATA IN OGNI MINIMO DETTAGLIO

Building
— Emotions

DomusGaia è sostenibilità e innovazione: attraverso la tecnologia del legno costruiamo ville su misura per la vita delle persone, che renderanno la loro casa un posto speciale.

DomusGaia srl Bioedilizia
via IV Novembre n°47
I—33010 Tavagnacco (UD)
Tel. 0432 855055
houses@domusgaia.it

www.domusgaia.it

AFFITTO

UDINE - P.le Chiavris
Zona molto servita, mini al terzo ed ultimo piano con travi a vista, composto da: ampio soggiorno con sala da pranzo, cucina abitabile, bagno con box doccia, ampia camera matrimoniale,(possibilità seconda camera).
F - 171,17 kWh/mq anno
€ 470

UDINE - Via Parini
Zona di passaggio, negozio/ufficio vetrinato e molto luminoso di mq. 35 al piano terra, composto da: vano unico, antibagno e bagno.
E - 21,7 kWh/mq anno
€ 270

UDINE - Via Romans
Zona di passaggio, negozio vetrinato di 140 mq. disposto su due livelli e così composto: piano terra d mq. 100 circa open-space, antibagno e bagno; piano interrato di mq. 40 collegato da scala interna.
D - 202,11 kWh/mq anno
€ 500

VENDITA

UDINE - Via Mantova
Appartamento quadricamere di testa, al secondo piano, così composto: grande soggiorno con uscita sulla veranda di 30 mq, cucina separata, soffitta con ulteriore soggiorno, lavanderia, doppio garage...
D - 99 kWh/mq anno
€ 168.000

UDINE - Cussignacco
Nuovissimo residence a cinque minuti dal Centro, disponiamo di bellissimi appartamenti bicamere con impianti di ultima generazione, pannelli solari, fotovoltaico, riscaldamento a pavimento...
Classe energetica: A+
ULTIME DISPONIBILITA'! **€ 265.000**

S. GIOVANNI AL NATISONE
Tranquilla zona residenziale, villetta a schiera di 110 mq. con giardino di 130 mq. così disposta: piano terra di mq. 55 con ampio soggiorno, cucina abitabile con terrazza verandata e servizio; piano primo composto da: tre camere da letto, due terrazze e bagno finestrato. Sul fronte della casa, porticato di 26 mq.
€ 115.000

UDINE - Via Carletti
Recentemente ristrutturato, bicamere al piano rialzato così composto: ingresso indipendente, soggiorno, cucina abitabile, bagno finestrato con vasca. Cantina e ripostiglio al piano scantinato. Garage al piano terra.
A.P.E. in fase di redazione
€ 100.000

UDINE - Centro
Luminosissimo ufficio vetrinato ed arredato al piano terra di mq. 200, con doppi servizi.
Possibilità di acquisto autorimessa ad € 15.000.
C - 124,5 kwh/mq anno
€ 260.000

UDINE - Viale Ledra
Bicamere dalle ottime finiture, al terzo piano, 85 mq., arredato così composto: ampio soggiorno con angolo cottura, sala da pranzo, due terrazze, doppi servizi, cantina e box auto. Attualmente affittato.
B - 28,81 kWh/mq anno
IDEALE INVESTIMENTO!

OSOPPO - Via Cavedalis
Vicinanze Centro, importante villa indipendente di 538 mq. con giardino recintato di 1260 mq., composta da: sala da pranzo con caminetto, grande soggiorno, cucina abitabile, cinque camere da letto. Piano scantinato con cantina, ulteriori sei stanze e bagno. Ampia autorimessa.
A.P.E. in fase di redazione
€ 250.000

S. GIOVANNI AL NATISONE
Centro paese, luminoso bicamere di mq. 95, al secondo ed ultimo piano composto da: ingresso, cucina abitabile, soggiorno, due terrazze, bagno finestrato. Cantina e box auto al piano scantinato.
A.P.E. in fase di redazione
€ 62.000

FAGAGNA
Luminosissima e rifinitissima villa dai materiali di alto pregio, con 6.600 mq di giardino sapientemente piantumato, in posto incantevole!
A.P.E. in fase di redazione
IMPERDIBILE!

UDINE - Via Manzini
Negozio super vetrinato al piano terra, di mq. 90, composto da: vano unico open-space, disimpegno, antibagno e bagno.
APE in fase di redazione
€ 65.000

UDINE - Via Ciconi
Mini appartamento al quinto piano, composto da: ingresso, soggiorno, cucinino separato, camera matrimoniale e bagno finestrato con vasca.Cantina e posto auto al piano interrato.
A.P.E. in fase di redazione
€ 65.000

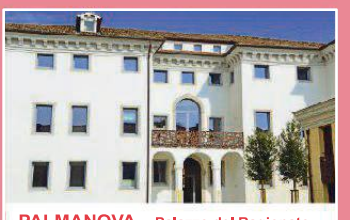

PALMANOVA - Palazzo del Ragionato
Posizione unica e centralissima, bicamere di 87 mq al piano terra così composto: ingresso, living con ampie finestre che affacciano sulla corte e sul giardino, cucina abitabile, antibagno con vano guardaroba, bagno con doccia. Possibilità di cantina e posti auto coperti.
A.P.E. in fase di redazione
FINITURE PERSONALIZZABILI!

UDINE - Zona Baldasseria Bassa
Zona ben servita, terreno edificabile di 980 mq. in zona B4 residenziale estensiva rada, indice di edificabilità di 1mc/mq, ideale per la costruzione di una villa o una casa bifamigliare.
EDIFICABILITA' DIRETTA!

AGENZIA IMMOBILIARE
SAVOIA®
... Since 1899
Buona Pasqua

Udine, Via Parini 16 — Tel. **0432-50.30.30** 6 linee r.a. — www.savoia.net

enne COSTRUZIONI

VENDITA VILLA BIFAMILIARE

ZONA PAGNACCO (UD)

VILLA QUADRICAMERE **TRISERVIZI** - CHIAVI IN MANO
FINITURE PERSONALIZZABILI - GIARDINO PRIVATO
GARAGE - PORTICATO - **CLASSE** ENERGETICA **A++**

ENNE COSTRUZIONI srl
via Tricesimo, 246 - 33100 Udine - Tel. 0432 486337 - Cell. 340 7771397
www.ennecostruzioni.it - info@ennecostruzioni.it

CERCO CASA UDINE PER INFO VENDITA
0432 510059
www.cercocasaudine.it

Utilizziamo le tecnologie
PONTAROLO ENGINEERING
WWW.PONTAROLO.COM

CLASSE A4 NZEB

SEI PRONTO ALLA CONSEGNA DELLE CHIAVI?

Pensiamo a tutto noi, dalle fondamenta al tetto con COSTI E TEMPI CERTI

COSTRUIAMO LA TUA CASA
sulla base delle tue esigenze e/o del tuo progetto con i migliori materiali presenti sul mercato per permetterti di **vivere in un ambiente salubre**, privo di polveri sottili e muffe. Assicuriamo il **massimo comfort abitativo** e **bassissimi consumi energetici** per un concreto **risparmio economico**

CLASS DESIGN
COSTRUZIONI A REGOLA D'ARTE

INFORMAZIONI E PREVENTIVI GRATUITI
San Vito al Tagliamento (PN)
0434 - 1765211 | info@caseclassdesign.it
www.caseclassdesign.it

IMMOBILIARE 55

UDINE - Via Sarpi, 18 - www.immobiliare55.it
Cell. 335 6593853 - Tel. 0432 510283

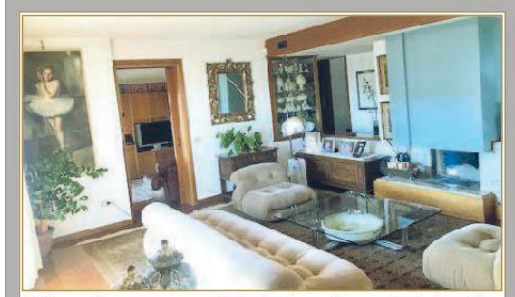

Udine, adiacenze ospedale, in signorile condominio, attico 220 mq, salone con caminetto, cucina, pranzo, studio, tre camere una con cabina armadio, tre bagni, terrazzi, veranda, cantina, garage doppio. €. 350 mila trattabili.

Tricesimo, in posizione panoramica, villa indipendente in perfette condizioni, 390 mq. su unico piano , salone con caminetto, cucina abitabile, studio, salotto, tre camere, cabina armadio, tre bagni, ampi terrazzi, semi interrato di pari metratura, garage, cantina, ecc. 5.000 mq. giardino con piscina.

Udine, via Deganutti, in piccolo condominio anni sessanta, primo piano, ufficio 22 mq. circa, locato a €. 300,00 mensili. Vendesi €. 38 mila.

Udine, via Viola, vendesi case in linea da ristrutturare, terra-cielo, ingresso indipendente, corti interne e terrazzi, possibilità superfici fino a 1.000 mq, adatte per abitazioni private in equilibrio fra alta tecnologia e fascino storico, uffici o strutture ricettive tipo B&B.

Udine, laterale piazza S. Giacomo, in storico palazzo d'epoca ristrutturato, miniappartamento completamente arredato, soggiorno con caminetto, cucinotto, camera, bagno, poggiolo. €.130 mila

Udine, via Portanuova, in palazzo d'epoca ristrutturato, primo piano, monovano uso ufficio 30 mq. circa, ascensore. AFFITTASI €. 400,00 mensili.

n&f servizi immobiliari

VIA UMBERTO I°, 33
SAN DANIELE DEL FRIULI
0432 941591
328 7760597
info@nfserviziimmobiliari.it

Ragogna (rif. 963)
Casa in San Giacomo, con ampio giardino di proprietà La parte principale è composta da un ampio e luminoso soggiorno con caminetto, una cucina abitabile, il bagno e due camere matrimoniali. Attraverso un corridoi studio si accede alla parte dependance della casa con una stanza laboratorio con bagno ed una camera al primo piano. Trattata con cura e ben mantenuta è anche adatta per due unità.

Ragogna (rif. 892)
Terreno residenziale di forma regolare vicino ai principali servizi ed al polo scolastico mq. 1075 in zona B3 estensiva di completamento residenziale.

Ragogna (rif. 972)
In zona centrale, vendiamo porzione di bifamiliare con ampio terreno di proprietà completamente recintato. Al piano terra ingresso, soggiorno, ampia cucina abitabile arredata e servizio, doppio posto auto e patio esterno coperto. Al primo piano tre camere ed un bagno e nello scantinato, taverna con caminetto, lavanderia e cantina. Finiture di buona qualità. Classe energetica C.

San Daniele (rif. 936)
Vicinanza scuole medie, si vende appartamento al primo piano composto da cucina abitabile, ampio soggiorno con caminetto e terrazzato, tre camere, bagno con doccia e bagno con vasca. Nello scantinato, cantina e garage privato.

Majano (rif. 961)
Luminoso appartamento di nuova ristrutturazione sulla piazza principale di frazione di Majano, in contesto condominiali di ottima gestione. Openspace nella zona giorno, ampio corridoio notte due camere, e luminoso bagno. Nello scantinato posto auto coperto e cantinetta. Termoautonomo a gas metano, serramenti in legno alluminio.

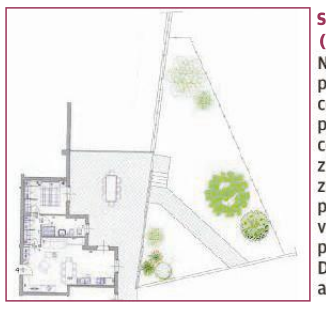

San Daniele (rif. 960)
Nuovo miniappartamento in centro storico, in palazzina di recente ristrutturazione, con terrazzo e giardino di proprietà esclusiva. Posto auto coperto e cantina. Disponibili anche altre metrature.

Affittasi appartamenti, mini, bi-tricamere in San Daniele e limitrofi

FORNITORE UFFICIALE

SERVIZI IMMOBILIARI

www.servizimmobiliari.com

• UDINE - Via Cavour, 11

Tel. 0432 504445

LARGO CAPUCCINI, prestigioso quadricamere di mq. 220, in palazzo d'epoca, triservizi, salone, cucina con veranda, due garage e ampia cantina.

VIALE VENEZIA (interni), ampia porzione di bifamiliare composta da appartamento al piano primo, deposito/magazzino al piano terra, soffitta, giardino e tre garage, **euro 138.000.**

VIA GORIZIA (interni) Villaschiera centrale con cinque camere da letto, soggiorno, cucina ampia, taverna, garage, **euro 220.000.**

FAGAGNA, fabbricato in linea abitabile di mq. 100 per piano, composto da due appartamenti autonomi e un negozio/ufficio al piano terra, **solo euro 95.000.**

VIA MARANO, spazioso tricamere. ultimo piano, ,biservizi, veranda,: NUOVI SERRAMENTI ESTERNI; **euro 105.000.**

VIA GORIZIA (interni), in villa bifamiliare, quadricamere, biservizi, con mansarda, ampia cantina, giardino, garage e corte esterna per camper.

- **VIA DE RUBEIS,** bicamere in elegante condominio, soggiorno con terrazza, veranda, cantina e garage, **euro 70.000** (possibilità garage).
- **VIA ALFIERI (interni),** luminoso ufficio-laboratorio, mq. 50 con deposito, termoautonomo, **euro 65.000.**
- **VIA VIOLA,** panoramico bicamere, biservizi, cucina con veranda, soggiorno, termoautonomo, cantina, **euro 142.000.**
- **LESTIZZA, (frazione)** terreno edificabile di mq. 1.400, fronte strada, **solo euro 45.000.**
- **BERTIOLO (fr. Pozzecco),** villetta singola, piano unico, quadricamere, ampio scantinato, giardino di mq. 1400 ,(possibilità acquisto capannone adiacente). **Euro 140.000.**
- **VIA PRADAMANO,** spazioso bicamere, cucina, soggiorno, termoautonomo, giardino esclusivo, garage, euro **70.000.**
- **VIALE TULLIO**, spazioso bicamere, atrio, soggiorno, cucina, bagno, veranda, ripostigli, cantina e garage. **Euro 88.000.**
- **VIA POZZUOLO (laterale)** in bifamiliare, appartamento al piano terra, tricamere, termoautonomo, giardino, ampio scxantinato, **euro 130.000.**
- **LESTIZZA (frazione),** casa indipendente con giardino di mq. 1.000, **AFFARE euro 49.000** (possibilità fabbricato accessorio).
- **VIA GORGHI,** ottimo tricamere, salone,ampia cucina con veranda, studio, terrazza, biservizi, cantina e garage doppio, **termoautonomo, euro 240.000.**

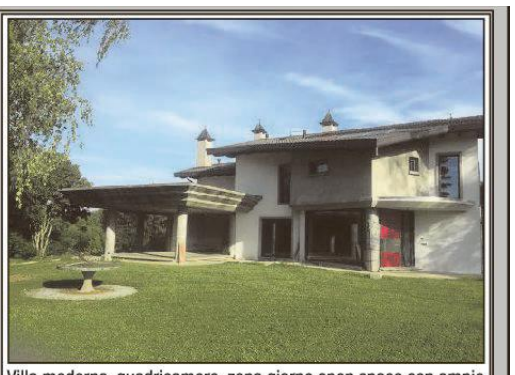

Villa moderna, quadricamere, zona giorno open space con ampie vetrate, possibilità di personalizzare le finiture interne, Classe "A", giardino mq. 2.600. **OTTIMO PREZZO.**

FELETTO UMBERTO (piazza) negozio-ufficio attrezzato, mq. 120 e magazzino di mq. 120, termoautono-moclimatizzato, pareti attrezzate, vetrate antisfondamento, allarmato. **Solo euro 180.000.**

TAVAGNACCO, (fronte METRO), ufficio di mq. 300 su piano unico, ampie vetrate, arredato, climatizzato, grande parcheggio a disposizione, **OTTIMA VIABILITÀ.**

IMMOBILIAREINDRO

Via B. Stringher 27 - Udine
info@immobiliareindro.it - www.immobiliareindro.it

0432 1636187

UDINE CENTRO STORICO - ZONA PEDONALE
Rifinitissimo **monolocale** con bagno finestrato, primo ingresso. Palazzina storica finemente ristrutturata, pavimenti in legno pregiato. Posto auto, zona centralissima! Classe B.

UDINE NORD - ZONA OSPEDALE
Per investimento, **miniappartamento** ristrutturato ed arredato. Spese di gestione molto basse. Cantina e posto auto condominiale. Locato, ottima rendita! Classe E. Euro 85.000

UDINE NORD - VIA FELETTO
Spazioso **bicamere biservizi** termoautonomo completamente ristrutturato. Cucina separata ed arredata, clima. Ultimo piano ad angolo e luminoso. Cantina e garage. Classe D. Euro 153.000

UDINE - VIA BUTTRIO
Bicamere termoautonomo ristrutturato. Primo ed ultimo piano in quadrifamiliare con affaccio su tre lati. Cantina, ripostiglio esterno e garage. Perfettamente abitabile da subito. Classe E. Euro 97.000

UDINE NORD - INTERNI VIA FELETTO
In prossima realizzazione, **ultimo bicamere biservizi** con giardino. Disponibile anche **tricamere** con ampie terrazze. Riscaldamento a pavimento, ricircolo aria, domotica. CasaClima classe A! Da euro 270.000

UDINE NORD - TAVAGNACCO
Spaziosa e luminosa **casa** con giardino. Possibilita' di ricavare due abitazioni. Tetto rifatto recentemente, splendida vista sulle montagne. Classe G. Grandi potenzialità! Euro 138.000

UDINE - VIALE VENEZIA INTERNI
Spazioso **attico** termaoautonomo in condominio signorile. Splendida terrazza di 60 mq accessibile dal soggiorno. Due autorimesse e cantina. Classe en. in definizione. Da vedere! Euro 290.000

PRADAMANO
Splendida **villa indipendente,** sviluppata su piano unico più' mansarda e seminterrato con doppio garage, lavanderia e taverna. Ottima posizione, interna e servita. Classe D.

FORNITORE UFFICIALE

SERVIZI IMMOBILIARI

www.servizimmobiliari.com

• UDINE - Via Cavour, 11

Tel. 0432 504445

LARGO CAPUCCINI, prestigioso quadricamere di mq. 220, in palazzo d'epoca, triservizi, salone, cucina con veranda, due garage e ampia cantina.

VIALE VENEZIA (interni), ampia porzione di bifamiliare composta da appartamento al piano primo, deposito/magazzino al piano terra, soffitta, giardino e tre garage, **euro 138.000..**

VIA GORIZIA (interni) Villaschiera centrale con cinque camere da letto, soggiorno, cucina ampia, taverna, garage, **euro 220.000.**

FAGAGNA, fabbricato in linea abitabile di mq. 100 per piano, composto da due appartamenti autonomi e un negozio/ufficio al piano terra, **solo euro 95.000.**

VIA MARANO, spazioso tricamere. ultimo piano, ,biservizi, veranda,: NUOVI SERRAMENTI ESTERNI; **euro 105.000.**

VIA GORIZIA (interni), in villa bifamiliare, quadricamere, biservizi, con mansarda, ampia cantina, giardino, garage e corte esterna per camper.

- **VIA DE RUBEIS,** bicamere in elegante condominio, soggiorno con terrazza, veranda, cantina e garage, **euro 70.000** (possibilità garage).
- **VIA ALFIERI (interni),** luminoso ufficio-laboratorio, mq. 50 con deposito, termoautonomo, **euro 65.000**
- **VIA VIOLA,** panoramico bicamere, biservizi, cucina con veranda, soggiorno, termoautonomo, cantina, **euro 142.000.**
- **LESTIZZA, (frazione)** terreno edificabile di mq. 1.400, fronte strada, **solo euro 45.000.**
- **BERTIOLO (fr. Pozzecco),** villetta singola, piano unico, quadricamere, ampio scantinato, giardino di mq. 1400 ,(possibilità acquisto capannone adiacente). **Euro 140.000.**
- **VIA PRADAMANO,** spazioso bicamere, cucina, soggiorno, termoautonomo, giardino esclusivo, garage, euro **70.000**
- **VIALE TULLIO**, spazioso bicamere, atrio, soggiorno, cucina, bagno, veranda, ripostigli, cantina e garage. **Euro 88.000**
- **VIA POZZUOLO (laterale)** in bifamiliare, appartamento al piano terra, tricamere, termoautonomo, giardino, ampio scxantinato, **euro 130.000.**
- **LESTIZZA (frazione),** casa indipendente con giardino di mq. 1.000, **AFFARE euro 49.000** (possibilità fabbricato accessorio).
- **VIA GORGHI,** ottimo tricamere, salone,ampia cucina con veranda, studio, terrazza, biservizi, cantina e garage doppio, **termoautonomo, euro 240,000.**

Villa moderna, quadricamere, zona giorno open space con ampie vetrate, possibilità di personalizzare le finiture interne, Classe "A", giardino mq. 2.600. **OTTIMO PREZZO.**

FELETTO UMBERTO (piazza) negozio-ufficio attrezzato, mq. 120 e magazzino di mq. 120, termoautono-moclimatizzato, pareti attrezzate, vetrate antisfondamento, allarmato. **Solo euro 180.000.**

TAVAGNACCO, (fronte METRO), ufficio di mq. 300 su piano unico, ampie vetrate, arredato, climatizzato, grande parcheggio a disposizione, **OTTIMA VIABILITÀ.**

agenzia immobiliare Saccomani
Compravendite e consulenze immobiliari a Lignano dal 1981

Tel. 0431 422273
Fax 0431 367351
info@agenziasaccomani.it
www.agenziasaccomani.it
33054 Lignano Sabbiadoro (UD) - Raggio del Bisato, 2

LIGNANO RIVIERA
viale Adriatico a 350 metri dal mare, vendiamo monolocale al 2° piano senza ascensore con terrazzo abitabile e posto auto condominiale
€. 59.000,00

LIGNANO PINETA
raggio del Bisato a 300 metri dal mare, vendiamo monolocale al piano rialzato con terrazzo abitabile, posto auto e basse spese condominiali
€. 69.000,00

LIGNANO SABBIADORO
viale Europa a 600 metri dal mare vendiamo bilocale con ampia camera al 1° piano in piccolo contesto
€. 73.000,00

LIGNANO PINETA
raggio del Bisato a 200 metri dal mare, ampio monolocale al 1° piano con posto auto condominiale
€. 87.000,00

LIGNANO PINETA
raggio dei Canestrei a 250 metri dal mare e dal centro vendiamo bilocale al 4° piano con terrazzo
€. 89.000,00

LIGNANO SABBIADORO
via Po a 700 metri dal mare vendiamo trilocale con terrazzo e posto auto condominiale
€. 100.000,00

LIGNANO SABBIADORO
via Sacile a 600 metri dal mare vendiamo bilocale con ampia camera da letto, in piccola palazzina con posto auto condominiale
€. 125.000,00

LIGNANO PINETA
viale dei Fiori in condominio con piscina a 700 metri dal mare vendiamo bicamere su 2 livelli con terrazzo abitabile, garage e posto auto
€. 149.000,00

LIGNANO PINETA
via delle Dune a 300 m. dal mare vendiamo bicamere ristrutturato in piccolissima palazzina con piccolo scoperto e posto auto interrato
€. 149.000,00

LIGNANO SABBIADORO
zona Darsena in contesto con piscina, vendiamo bellissimo bilocale ristrutturato con terrazzo abitabile e posto auto
€. 149.000,00

LIGNANO PINETA
zona Parco Hemingway vendiamo casa a schiera su più livelli composta da soggiorno con angolo cottura, 2 camere, 2 bagni, terrazzi, interrato, posto auto numerato, clima, impianto di riscaldamento **€. 160.000,00**

LIGNANO SABBIADORO
lungomare Trieste a 50 metri dal mare vendiamo trilocale al piano rialzato con ampio terrazzo, cantina e posto auto
€. 160.000,00

LIGNANO PINETA
viale dei Fiori a 700 metri dal mare in residence con piscina, vendiamo bel trilocale di ampie dimensioni con posto auto coperto
€. 168.000,00

LIGNANO PINETA
viale delle Palme a 400 metri dal mare in condominio con piscina, trilocale con terrazzo abitabile e posto auto condominiale
€. 170.000,00

LIGNANO PINETA
raggio delle Cicale a 400 metri dal mare vendiamo attico bicamere ampio terrazzo completamente ristrutturato al terzo piano senza ascensore, garage e posto auto condominiale **€. 179.000,00**

Aperto nei giorni feriali dalle 9.15 alle12.30 e dalle 15.00 alle 18.30 e nei giorni festivi dalle 10.30 alle 12.30 e dalle 15.00 alle 18.30

agenzia immobiliare Saccomani
Compravendite e consulenze immobiliari a Lignano dal 1981

Tel. 0431 422273
Fax 0431 367351

info@agenziasaccomani.it
www.agenziasaccomani.it

33054 Lignano Sabbiadoro (UD) - Raggio del Bisato, 2

LIGNANO PINETA
via Tarvisio vendiamo appartamento residenziale su 2 livelli, soggiorno con angolo cottura e terrazzo, 3 camere, 2 bagni, posto auto. Riscaldamento autonomo e clima
€. 190.000,00

LIGNANO PINETA
arco dell'Alba vendiamo villa a schiera su 2 livelli con cucina, soggiorno con caminetto, 3 camere da letto, bagno e scoperto
€. 250.000,00

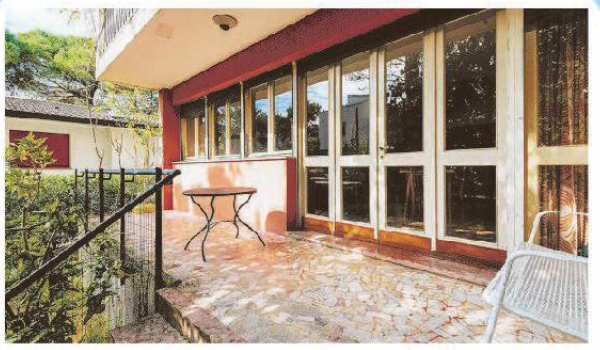

LIGNANO PINETA
arco dell'Alba vendiamo mezza bifamiliare di ampie dimensioni su due livelli + interrato, grande giardino
€. 290.000,00.

LIGNANO SABBIADORO
ufficio spiaggia 6/7 in condominio fronte mare vendiamo appartamento bicamere vista mare completamente ristrutturato con posto auto in garage, 2 cantine e posto auto condominiale **€. 320.000,00**

LIGNANO PINETA
viale dei Fiori a 600 metri dal mare vendiamo trilocale termoautonomo biservizi di recente costruzione con ampio terrazzo e garage
€. 350.000,00

LIGNANO PINETA
tana del Grillo a 300 metri dal mare vendiamo porzione di bifamiliare termoautonoma tricamere biservizi con scoperto ed ampio garage
€. 390.000,00

LIGNANO SABBIADORO
fronte Terrazza a Mare vendiamo bell'appartamento bicamere termoautonomo con terrazzo abitabile vista mare e posto auto coperto
€. 520.000,00

LIGNANO PINETA
tana della Volpe a 100 metri dal mare vendiamo tricamere termoautonomo di nuova costruzione con ampio terrazzo, doppio posto auto coperto e cantina
€. 560.000,00

LIGNANO PINETA
raggio di Venere a 300 metri dal mare in piccola palazzina, vendiamo attico di nuova costruzione tricamere, biservizi, ampio terrazzo, solarium 3 posti auto + cantina
€ 650. 000,00

LIGNANO SABBIADORO
via Stiria a 100 metri dal mare, vendiamo attico bicamere di nuova costruzione con splendida vista mare, solarium e garage
€. 670.000,00

LIGNANO SABBIADORO
in zona residenziale vendiamo ampia villa singola con soggiorno, cucina abitabile, 3 camere da letto, studio, taverna, cantina, garage e grande scoperto
€. 680.000,00

LIGNANO SABBIADORO
vendiamo attico su due livelli, tricamere, triservizi, ampio soggiorno con cucina, terrazzi, solarium, posti auto coperti.
Trattativa riservata.

LIGNANO PINETA
tana della Volpe vendiamo villa frontemare di nuova costruzione, 4 camere, 5 bagni, grande soggiorno con patio, cucina, ampi terrazzi, 5 posti auto in garage. Bilocale di servizio. **€. 1.650.000,00**

LIGNANO PINETA
vendiamo importante villa frontemare totalmente ristrutturata e di ampissime dimensioni
€. 3.500.000,00

LIGNANO RIVIERA
zona parco zoo vendiamo lotti edificabili con concessione edilizia in fase di rilascio
da €. 140.000,00

E molte altre proposte sul nostro sito: www.agenziasaccomani.it

CIVIDALE

Parco del Natisone, respinte le dimissioni della presidente

Chiabai aveva fatto un passo indietro per effetto della legge "Spazzacorrotti"
L'assemblea si oppone: mesi cruciali per arrivare alla firma del contratto di fiume

L'assemblea dell'associazione Parco del Natisone. In alto Claudia Chiabai e Graziano Tilatti

Lucia Aviani

CIVIDALE. Rimaste esempio unico, sul panorama regionale, le dimissioni dalla carica di presidente dell'associazione Parco del Natisone rassegnate da Claudia Chiabai (anche consigliera comunale, a Cividale) in osservanza delle contestate disposizioni della legge Spazzacorrotti sono state respinte dall'assemblea del sodalizio, riunitasi nei giorni scorsi.

La fase cruciale del percorso destinato a sfociare nel varo del contratto di fiume, che dovrebbe essere firmato in settembre, ha indotto i soci a esprimersi, all'unanimità, contro il passo indietro di Chiabai, giudicata figura determinante per il prosieguo dell'esperienza. Nessuno scossone, dunque, ai vertici dell'associazione Parco, che in questo periodo sta lavorando intensamente per chiudere – fra il mese di maggio e quello di giugno – il programma strategico, nel quale confluiranno anche i tanti input raccolti nel corso dell'affollato convegno promosso qualche settimana addietro a San Pietro al Natisone, in sala consiliare, per fare il punto della situazione e per ricevere indicazioni operative da parte delle varie componenti territoriali.

Da registrare, in particolare, la convinta adesione al progetto parco da parte di Confartigianato del Friuli Venezia Giulia rappresentata nell'occasione dal presidente Graziano Tilatti. Tanti, si diceva, gli argomenti che confluiranno nel piano strategico: fra le linee d'indirizzo rientra anche il ripristino del Sentiero del Pellegrino, che porta a Castelmonte e che rappresenterà – una volta reso fruibile – un'ottima alternativa alla strada asfaltata per le tantissime persone che salgono a piedi al santuario.

L'operazione, inoltre, si carica di una valenza simbolica, congiungendo di fatto i territori interessati da due costituendi contratti di fiume, quello del Natisone, appunto, e quello dello Judrio.

Un ulteriore filone riguarda il settore alimentare, per valorizzare alcuni dei prodotti tipici secondo modalità inedite: si pensa, per citare appena un esempio, a gubanette da mettere a disposizione dei turisti in distributori automatici.

Un'altra via che l'associazione intende battere per favorire un'esperienza completa a visitatori e turisti è quella dei gadget tematici, legati cioè al territorio e alle sue ricchezze, risorsa al momento quasi inesistente e considerata veicolo promozionale e attrattivo complementare. —

BY NC ND ALCUNI DIRITTI RISERVATI

CIVIDALE

Nel cortile interno del centro civico uno spazio per i giovani

Il cortile del centro civico, oggi utilizzato come parcheggio

CIVIDALE. Ferma restando la scelta di adibire a spazio per il ritrovo di bambini e ragazzi (nonché per l'accoglienza delle scolaresche in visita) il cortile dell'ala più recente del monastero di Santa Maria in Valle, la giunta Balloch guarda pure in un'altra direzione, con l'obiettivo di arrivare all'attivazione di due contesti dedicati ai giovanissimi entro il perimetro del centro storico. L'annuncio è giunto in sede di consiglio, in risposta a un'interrogazione con cui gli Indipendenti per Cividale.

«L'assessore Ruolo – ha annunciato il sindaco Stefano Balloch – mi ha presentato una proposta di riqualificazione del cortile interno al palazzo del centro civico, che attualmente viene in parte utilizzato dal Corpo di polizia locale dell'Uti del Natisone per i propri mezzi. In quell'ambito si potrebbe ricavare un'area protetta per i ragazzi, dotandola di strutture e arredi; la collocazione sarebbe centralissima, per non parlare, poi, dell'estrema vicinanza della biblioteca civica, che si affaccia proprio su quel chiostro. Il luogo è ideale, insomma».

L'operazione potrebbe in qualche modo estendersi al vicino Belvedere sul Natisone, settore che l'esecutivo aveva già tempo addietro indicato come papabile. «Nel mentre – ha ribadito il primo cittadino – si sta portando avanti il progetto relativo al monastero. Va inoltre ricordato che prossimamente all'ingresso di Santa Maria in Valle verrà anche attivato il locale pubblico previsto all'interno del Centro visite. Disporrà di un accesso autonomo e potrà offrire anch'esso spazi alle scolaresche, per il momento della pausa pranzo». Nessuna nuova, invece, per l'area adibita a parcheggio sul retro del palazzo di Vidussi, quella dell'ex ricreatorio, che da anni la minoranza chiede di riportare all'originaria destinazione d'uso. —

L.A.

BY NC ND ALCUNI DIRITTI RISERVATI

TARCENTO

Csm verso la chiusura Il caso arriva in Regione

TARCENTO. «Riccardi conferma la chiusura, a giugno, della sede Csm di Tarcento. Nessuna garanzia invece per suo mantenimento sul territorio. Quale futuro si prospetta per gli utenti e per il distretto sanitario di Tarcento? ». Il futuro del centro di salute mentale di Tarcento è stato oggetto di attenzione anche in Consiglio regionale dove il gruppo consiliare del Pd ha presentato una interrogazione all'assessore competente in materia di sanità: «Nella sua risposta – dicono i consiglieri regionali Cristiano Shaurli e Franco Iacop – Riccardi, confermando la chiusura dell'attuale sede del Csm, ha addotto le problematiche dell'attuale stabile. Problematiche conosciute da anni ma che preoccupa diventino determinanti proprio ora che si profila l'ampliamento della sede del distretto sanitario di Tarcento che potrà ospitare ottimamente il Csm». «Prendendo atto – ribatte il consigliere Edy Morandini di Progetto Fvg – dei gravi e persistenti problemi dell'attuale sede, che non ha i requisiti normativi per ospitare il Csm e confermando l'impegno della Regione a completare nel minor tempo possibile l'ampliamento del distretto sanitario, l'assessore Riccardi ha dato disponibilità a trovare di concerto con i sindaci stessi e l'azienda sanitaria, una soluzione temporanea. Ritengo che sia nell'interesse di tutti una collaborazione per risolvere al più presto tale criticità». —

P.C.

IN BREVE

Cividale
Ultima settimana per la mostra "Origini"

Sta riscuotendo un grande successo di pubblico la rassegna scultorea dell'artista Bernarda Visentini, allestita fino al 28 aprile nella chiesa di Santa Maria di Corte. "Origini – itinerario magico evocativo nella preistoria" è visitabile da martedì a domenica dalle 9 alle 12 e dalle 16 alle 19.

Savogna
Il primo maggio c'è il Triajur

Ventitreesima edizione per il Triajur, il triathlon del monte Matajur, in programma come sempre per il primo maggio. Le preiscrizioni sono effettuabili fino al 29 aprile sul sito www.triajur.com.

TECNOFFICINA MERET
rivenditore multimarca
tel. cell. 349 2290600 - 334 9433773
MERET TEC OFFICINA
SERVIZIO DI OFFICINA MECCANICA/ELETTRAUTO/ GOMMISTA
COLLAUDI AUTOVETTURE NUOVE/ USATE/ KMO
DISPONIBILITÀ DI AUTO A NOLEGGIO A BREVE E LUNGO TERMINE

FIAT QUBO 1.4 8V 77 CV Lounge NAVI colore blu anno 2017 km 14900	€ 9.950
FIAT 500L 1.3 MULTIJET 95 CV POP ST ANNO COLORE NERO KM 23.300	€ 14.550
FIAT 500 LOUNGE 1.3 MULTIJET 95 CV LOUNGE ANNO 08/2017 COLORE BORDEAUX KM 29.600	€ 11.300
FIAT 500 LOUNGE 1.2 BENZINA ANNO 09/2017COLORE ROSSO KM 43500	€ 9.650
FIAT 500 LOUNGE 1.2 BENZINA ANNO 09/2017 COLORE GRIGIO KM 31500	€ 9.650
FIAT 500 LOUNGE 1.3 MTJ ANNO 08/2017 COLORE ROSSO KM 17500	€ 11.300
FIAT 500 LOUNGE 1.3 MTJ ANNO 08/2017 COLORE BIANCO KM 16100	€ 11.300
FIAT TIPO 1.3 MJT S&S 5 PORTE 95 CV ANNO COLORE BEIGE KM 33.200	€ 12.350
FIAT TIPO 1.6 MJT S&S 120 CV SW LOU ANNO COLORE GRIGIA KM 44.500	€ 14.500
FIAT PANDA 1.2 Lounge ANNO 09/2017 COLORE GRIGIO KM 31.000	€ 8.900
FORD ECOSPORT 1.5 TDCI 100 CV START ANNO COLORE ROSSO KM 6.900	€ 15.900
FORD KA+ 1.2 Ti-VCT 70CV Plus start&stop ANNO 12/2018 COLORE BIANCO KM 1500	€ 9.650
KIA SPORTAGE 1.7 CRDI 141 CV DCT7 2 ANNO COLORE ROSSA KM 31.000	€ 19.000
JEEP RENEGADE 1.6 MJT 120 CV LIMITED NAVI ANNO 08/2017 COLORE BIANCO KM 53.000	€ 17.900
SEAT ARONA 1.6 TDI 115 CV XCELLENCE VISION PACK LED PACK ANNO 04/2018 ORO MET KM 21.700	€ 17.950
VOLKSWAGEN GOLF 1.6 TDI 115 CV 5P. ANNO COLORE BIANCO KM 16.700	€ 18.250
PEUGEOT 308 BLUEHDI 120 S&S SW ALLURE ANNO 06/2016 COLORE BLU KM 34200	€ 14.200

FINANZIAMENTI RATEALI ANCHE PER L'INTERO IMPORTO
ACQUISTIAMO IL TUO USATO PAGAMENTO IN CONTANTI
ORARI DAL LUNEDI AL VENERDÌ 8.00-12.30/14.00-19.00 • SABATO 8-12.30
VIA G. BRUNO 18 - RIVIGNANO (TEOR) - TEL. 0432 775293 • FAX 0432 774764

TAVAGNACCO

Lirutti si smarca da Maiarelli «Ha fatto solo le porte urbane»

Il vicesindaco dimissionario presenta le tre liste che lo sosterranno alle elezioni E attacca il primo cittadino uscente: «Troppe ombre, nostro diritto dire stop»

Margherita Terasso

TAVAGNACCO. La parola che ha ripetuto più spesso, dal centro della sala del Centro civico di Tavagnacco, è stata «squadra», per dare il senso della corsa verso le elezioni come collettivo. Moreno Lirutti, candidato a primo cittadino del Comune di Tavagnacco contro il sindaco uscente Gianluca Maiarelli, ha presentato i candidati delle liste Intesa per Tavagnacco, Vivere Tavagnacco e Tavagnacco Civica-Autonomia e Identità.

Elencate le priorità – riavvicinare il Comune a gente e imprese, ridare a Tavagnacco il ruolo che aveva anni fa e qualificare il mandato con un progetto per ogni frazione – i candidati si sono fatti avanti. Si presentano per il secondo mandato gli assessori di Intesa Ornella Comuzzo, Giulia Del Fabbro, Paolo Abramo e il consigliere Massimo Faleschini. Del gruppo Vivere Tavagnacco si ricandidano invece Federico Fabris, Giovanna Mauro, Andrea Garbino, Paola Cargnelutti e Antonio Righini. Non ci saranno, invece, i consiglieri Graziano Moreale, Adalgisa Di Bert, Ennio Bellotto, Marco Zamò e l'ex sindaco, Mario Pezzetta. Tra i volti nuovi, invece, c'è il mondo dell'associazionismo con Alessandro Barbiero, presidente della Afds sezione di Molin Nuovo, della Protezione civile, il caposquadra Paolo Stazi, dell'imprenditoria con Roberto Menegon, dello sport (Eliseo Rainone, referente nazionale Csen settore Triathlon) ci sono molti giovani presenti con tre classe 2000, e qualcuno meno giovane come Adriano Conti, nato nel 1937.

I candidati al Consiglio comunale che sostengono la corsa dell'ex vicesindaco Moreno Lirutti

Paolo Morandini ha presentato la lista new entry, Tavagnacco Civica. «Il Comune ha perso la sua identità e noi ci impegneremo per ritrovarla, ricreando i rapporti sia con Udine che con i Comuni vicini», ha affermato.

Lirutti, che ha da poco dato le dimissioni da vicesindaco, durante la serata ha poi fatto chiarezza su alcuni temi, rispondendo anche alla domanda delle domande: perché rompere con il sindaco Maiarelli? «Durante il mandato ci sono state più ombre che luci – ha cominciato l'assessore –. Penso alle difficoltà economiche, alla gestione della scelta di entrare nell'Uti, a una leadership non efficace e ai problemi della macchina comunale».

Da lì la scelta della lista di maggioranza Intesa per Tavagnacco di cambiare strada. «Perché non farlo prima? Il prezzo da pagare per il Comune sarebbe stato troppo alto», ha aggiunto. «Gli anni con il sindaco Pezzetta sono andati bene, ma quelli con Maiarelli... – ha spiegato ancora il vicesindaco –. La gente ricorderà il primo per una serie di opere e per la crescita dei servizi, il secondo solo per le Uti e per le porte urbane. Nonostante le difficoltà, abbiamo mantenuto fede all'alleanza fino ad oggi: ora abbiamo il diritto di dire stop».

Qualcuno lo ha definito un uomo assetato di potere: «Sono stato spinto ad accettare dalla bellezza della squadra: Tavagnacco merita qualcosa di meglio di quello che c'è ora. Lo scopo è lasciare, tra cinque anni, un gruppo di giovani preparati in grado di prendere in mano il Comune". Infine due parole sull'alleanza con il gruppo di minoranza Vivere Tavagnacco. «Non sono nemici, ma avversari – ha concluso –, persone con cui abbiamo creato un rapporto di collaborazione e con cui ci siamo ritrovati su valori e obiettivi». —

BY NC ND ALCUNI DIRITTI RISERVATI

TAVAGNACCO

Fa controllare l'auto ma gliela ammaccano Lite in concessionaria

Porta la propria macchina da una concessionaria di Tavagnacco per il tagliando ma quando la va a ritirare trova la carrozzeria ammaccata in più punti. Per questo il proprietario chiede il risarcimento del danno che, a suo dire, non c'era prima della manutenzione richiesta. Al rifiuto del concessionario - sicuro che invece il danno non fosse stato arrecato al mezzo durante il controllo richiesto - nasce tra i due una discussione dai toni abbastanza accesi. Il proprietario della macchina, a quel punto, decide di rivolgersi alle forze dell'ordine e chiama i carabinieri. I militari dell'Arma, intervenuti sul posto, riescono a far tornare la situazione alla normalità.

IL CASO

C'è pure Casapound nella lista di Blasone "Pagnacco sicura"

Il partito della tartaruga frecciata candida Giovanni Mazzullo
L'aspirante sindaco: «Apprezzo il loro lavoro sul sociale»

Margherita Terasso

PAGNACCO. Casapound si fa largo tra i candidati alle prossime elezioni comunali di Pagnacco. Il partito sarà presente all'interno della lista civica "Pagnacco sicura" a sostegno della candidata sindaco Daria Blasone. «Ci candidiamo per dare il nostro contributo al Comune, tenendo come priorità i bisogni dei suoi abitanti», è l'annuncio di Alessandro Strizzolo, responsabile provinciale per Casapound Italia Udine. A rappresentare il partito politico ci sarà Giovanni Mazzullo, che ormai da anni lavora e vive la realtà di Pagnacco e da sempre si impegna nelle battaglie sociali portate avanti dalla tartaruga frecciata.

Gli obiettivi principali su cui lavorare sono «la sicurezza e il potenziamento dei servizi, soprattutto alle fasce più deboli, ma anche la cultura e l'associazionismo giovanile e sportivo, elementi fondamentali di una rivoluzione culturale – afferma ancora il rappresentante di Casapound –. Vogliamo valorizzare il territorio per un rilancio economico e turistico».

«Il centrodestra è composto da anime diverse e tra i miei sostenitori ci sono sia Fratelli d'Italia che Casapound – riferisce Blasone –. Di quest'ultimo partito apprezzo molto il grande lavoro che sta facendo sulla sicurezza e sul sociale». Su quest'ultimo settore la candidata sindaco si impegnerà per la creazione di offerte di lavoro e l'assegnazione di contributi economici a persone disagiate, come per la sensibilizzazione sul tema della solidarietà; per quanto riguarda la sicurezza, invece, tra le priorità ci sono una rete di telecamere collegate a server di registrazione e la vigilanza notturna per imprese e famiglie. Casapound ha gradito le linee del programma. «Conosco bene Mazzullo – aggiunge –, la sua sensibilità è un elemento caratterizzante in più del suo grande impegno».

Gli avversari di Blasone alle amministrative, Antonio Corrias e il primo cittadino uscente Luca Mazzaro, esprimono scetticismo: «In questi ultimi cinque anni la mia amministrazione ha dimostrato con i fatti cosa voglia dire migliorare la sicurezza e la viabilità e potenziare i servizi, soprattutto alle fasce più fragili – dice Mazzaro –. Continueremo su questa linea seguendo un programma serio e mantenendo le promesse come fatto finora: non credo che la comunità abbia bisogno di Casapound per proseguire questo percorso virtuoso».

Per Corrias, esponente del centrosinistra, le dichiarazioni di Casapound sono condivisibili, in linea generale, sui valori legati a cultura, associazionismo e sostegno alle fasce più deboli; sulla sicurezza «si tratta di una materia delicata che non penso possa essere banalmente trattata nell'ambito di questa campagna elettorale e che rimane oggetto della legislazione nazionale a cui gli enti territoriali si devono conformare». —

BY NC ND ALCUNI DIRITTI RISERVATI

FURTI

Colpi nelle auto Spariti borselli, cellulari e contanti

Razzia di furti nelle auto. Venerdì, verso le 15.30, i ladri sono entrati in azione nel parcheggio dell'osteria di Villafredda a Tarcento. Il proprietario, un cittadino austriaco, si era recato alla macchina per prendere la carta di credito e pagare il conto. I malviventi hanno approfittato del mezzo lasciato incustodito con i finestrini abbassati per rubare il borsello con soldi e documenti. Anche a Prepotto vittime del furto dei cittadini austriaci. I ladri hanno spaccato il finestrino della macchina facendo sparire 300 euro in contanti, due telefonini, documenti: il danno ammonta a 2 mila euro. Da un'auto a Villanova dello Judrio, a San Giovanni al Natisone, è sparita la borsa. I furti sono stati denunciati ai carabinieri.

CODROIPO

Riaperto al pubblico il Forte di Beano

Finalmente libero da sterpaglie e rifiuti, il Forte di Beano è stato inaugurato ieri pomeriggio, con la cerimonia alla presenza del sindaco di Codroipo, Fabio Marchetti, e degli alpini del Gruppo Ana del comune, che dal 2014 gestiscono la struttura. Il forte sorge lungo la statale 13, non distante dall'aeroporto di Rivolto, sulla strada per Beano. Costruito nel 1910, nel contesto del sistema difensivo del Medio Tagliamento, poteva ospitare 6 cannoni in acciaio da 149 millimetri, 4 cannoni da 75 millimetri e 4 mitragliatrici da 6,5 millimetri di calibro, in grado di sparare 450 colpi al minuto. Fu disarmato nel 1915. Non fu mai luogo di combattimento e cadde in mano agli Austriaci nei giorni dopo Caporetto. La struttura si è conservata discretamente perché utilizzata come polveriera dopo la Seconda Guerra Mondiale.

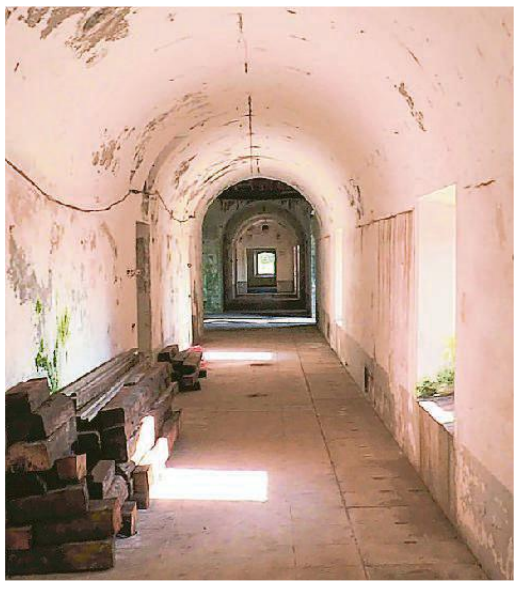

PASIAN DI PRATO

Elezioni, Lendani: «Progetto innovativo per cambiare il paese»

Giulia Zanello

PASIAN DI PRATO. Un cambiamento a partire dai giovani. Questo è quello che propone il centrosinistra di Pasian di Prato che schiera come candidato sindaco Alfonso Lendani. Laureato in giurisprudenza , 27 anni e consigliere comunale da cinque come capogruppo della lista Gpma-Giovani per Pasian di Prato, movimento giovanile comunale di cui è anche fondatore, Lendani ha accolto la sfida con grinta ed è pronto a scendere in campo con il massimo impegno.

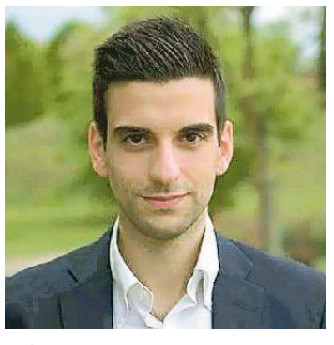

Alfonso Lendani ha 27 anni

«La mia candidatura è stata unanimemente sostenuta dai colleghi della coalizione Sandro Valoppi e Roberta Degano, candidati con la lista "Pasian di Prato Democratica" (Degano come indipendente) e Pierluigi D'Antoni, capolista di "ParteciPasian" – spiega il candidato che sfiderà Andrea Pozzo e Marco Quai –, che hanno condiviso pienamente la mia presentazione, nel segno della continuità con l'ottimo lavoro svolto negli anni precedenti». Oltre, naturalmente, all'appoggio della lista Gpma: «I componenti del movimento giovanile, a partire dal capolista Michele Zampieri, sono orgogliosi della crescita del gruppo che ha portato alla mia candidatura per le elezioni di maggio. Pasian è di tutti, il nome della coalizione, è un progetto realistico, ambizioso, concreto e innovativo. Ci proponiamo di rappresentare il cambiamento per Pasian di Prato, per tutti quei cittadini che siano stanchi delle precedenti amministrazioni di centrodestra, i cui componenti ora sono divisi tra le liste degli altri due candidati», osserva. «Invitiamo a leggere il nostro programma, a contattarci per bere un caffè – aggiunge – e discutere delle nostre proposte, perché Pasian di Prato si merita una ventata di aria fresca, con competenza e serietà». —

NIMIS

Rock e marcialonga per festeggiare Pasqua

NIMIS. Con alle spalle una tradizione quasi centenaria, tornano – nella bella cornice di Torlano – i festeggiamenti di Pasqua e Pasquetta proposti dalla Pro Torlano. Oggi, Pasqua, si inizia alle 16 con una novità: l'happy hour pasquale e il concerto rock dei Parsound.A seguire, l'esibizione del vj Omar Sava. Pasquetta sarà dedicata invece alla scoperta del territorio con due camminate, entrambe con partenza dalla sagra alle 9.30. Per i più sportivi ci sarà la Marcialonga di Pasquetta (informazioni al 329.0051479) mentre la camminata naturalistica Conflôr/Cornappo, con le spiegazioni di Renzo Paganello, è un'attività per tutti (informazioni al 340.8514111). I festeggiamenti proseguono al pomeriggio, non mancheranno musica, l'angolo cottura e le specialità della grill house. — B.C.

COME SI SVOLGONO LE VENDITE IMMOBILIARI DEL TRIBUNALE DI UDINE CON VENDITA DELEGATA

Le vendite immobiliari nelle procedure esecutive vengono effettuate ai sensi dell'art. 569 e seguenti c.p.c., nella data, nel luogo indicati nell'avviso di vendita, al prezzo base fissato.
E' valida la formulazione di offerte inferiori, purchè pari ad almeno il 75% del prezzo base, con l'avvertimento che in tale caso il professionista delegato può far luogo alla vendita solo quando ritiene che non vi sia seria possibilità di conseguire un prezzo superiore con una nuova vendita ed in mancanza di istanze di assegnazione.
In caso di più offerte, si procederà seduta stante alla gara tra gli offerenti presenti partendo dall'offerta più alta, con il rilancio minimo indicato nell'avviso, secondo le modalità operative sinteticamente di seguito indicate alla sezione "*modalità di partecipazione alle operazioni di vendita*".
Il prezzo di aggiudicazione, dedotto l'acconto versato a titolo di cauzione ed unitamente alle spese di vendita per oneri fiscali e quelle poste dalla legge a carico dell'aggiudicatario andrà versato entro 120 giorni dall'aggiudicazione a mezzo di assegno circolare intestato alla procedura ovvero a mezzo di bonifico bancario.
Il pagamento del saldo è previsto al notaio rogante e l'aggiudicatario può avvalersi anche di mutuo con spese a proprio carico.
Agli offerenti che hanno partecipato alla gara e che non si sono resi aggiudicatari dell'immobile esitato verrà immediatamente restituita la cauzione depositata.

COME PARTECIPARE ALLE VENDITE IMMOBILIARI DEL TRIBUNALE DI UDINE PER LE VENDITE DELEGATE

Modalità di presentazione delle offerte.
L'offerta d'acquisto di un immobile ad un'asta giudiziaria deve essere presentata in carta resa legale (bollo da 16,00), tassativamente in busta chiusa entro il giorno antecedente la vendita, all'orario indicato in ordinanza, **presso gli uffici dell'I.V.G. Coveg s.r.l. via Liguria, 96 in Udine**.
La stessa deve essere debitamente sottoscritta con l'indicazione dell'ufficio giudiziario, dei dati identificativi della procedura (anno e numero di ruolo generale), del bene, del numero o altro dato identificativo del lotto, del prezzo offerto e del termine di pagamento. Nella busta va inserito, quale cauzione, anche un assegno circolare non trasferibile di importo pari al 10% (dieci per cento) del prezzo offerto, salvo le eccezioni indicate nell'ordinanza di delega e/o nell'avviso di vendita, intestato al Tribunale di Udine con l'indicazione del numero della procedura. Nell'offerta l'offerente deve indicare le proprie generalità (allegando fotocopia di un proprio documento di identità in corso di validità), il proprio codice fiscale, la residenza, un recapito telefonico, un indirizzo e-mail e deve indicare, nella ricorrenza dei presupposti di legge, se intenda avvalersi dell'agevolazione fiscale prima casa nonché, nel caso in cui sia coniugato, se si trova in regime di separazione o comunione dei beni.
Nel caso di offerta d'acquisto effettuata da una società alla domanda deve essere allegata una visura camerale attestante il potere di rappresentanza nonché quello di procedere all'acquisto immobiliare per conto della società di chi sottoscrive la proposta. Sul lato esterno della busta devono essere indicate esclusivamente le generalità del professionista delegato, la data della vendita. Al momento del deposito verrà rilasciata una ricevuta che servirà per l'eventuale restituzione della caparra.
Non è ammessa la formulazione di offerte per conto di terzi, se non da procuratore legale che agisca in forza di mandato (art 571 - 579 c.p.c.).
Modalità di partecipazione alle operazioni di vendita.
Gli offerenti che hanno formulato l'offerta in forma tradizionale partecipano comparendo innanzi al professionista delegato presso la sala aste dell'I.V.G. Coveg s.r.l. di via Liguria, 96 Udine.
E' ammessa la partecipazione alla gara anche per mezzo di un mandatario, purché munito di procura speciale autenticata da notaio o da altro pubblico ufficiale.
Le buste presentate saranno aperte alla presenza del professionista delegato
In caso di pluralità di offerte valide si procederà con la gara tra gli offerenti partendo, come prezzo base per la gara, dal valore dell'offerta più alta. Alla gara potranno partecipare tutti gli offerenti le cui offerte sono state ritenute valide.
I rilanci effettuati dai partecipanti presenti innanzi al delegato saranno riportati nel verbale a cura del professionista.
La gara sarà dichiarata conclusa quando sarà trascorso il tempo massimo previsto per i rilanci senza che ve ne siano stati altri rispetto all'ultima offerta valida da parte dei partecipanti alla gara presenti.
L'offerente che avrà fatto l'ultima offerta valida sarà dichiarato aggiudicatario del bene.
Pubblicità.
L'avviso di vendita in forma integrale è pubblicato, unitamente alla perizia di stima, sul sito **www.ivgudine.it,** nonché sul sito **www.astagiudiziaria.com.** E' altresì inserito sul portale delle vendite pubbliche del Ministero della Giustizia sul sito: **https://venditepubbliche.giustizia.it/pvp/** tramite i quali l'interessato potrà richiedere la visita del bene in vendita.

TRIBUNALE DI UDINE
VENDITA SENZA INCANTO
12.06.2019 ORE 09,00

Es. nr. 127/2018
Promossa da: Banca Monte dei Paschi di Siena

LOTTO UNICO
Villetta a schiera centrale a Latisana, via Braccio di Volta n. 24, frazione Gorgo, della superficie commerciale di 128,28 mq, censita al foglio 21 particella 314 sub. 6 (Catasto Fabbricati del medesimo Comune), categoria A/2, classe 3, consistenza 7 vani, rendita 686,89 Euro, piano: T-1-2;
- box singolo, della superficie commerciale di 10,50 mq, censito al foglio 21 particella 314 sub. 7 (Catasto Fabbricati del medesimo Comune), categoria C/6, classe 3, consistenza 20 mq, rendita 45,45 Euro, piano: T;
- posto auto, della superficie commerciale di 3,60 mq, censito al foglio 21 particella 314 sub. 19 (Catasto Fabbricati del medesimo Comune), categoria C/6, classe 1, consistenza 12 mq, rendita 19,21 Euro, piano: T.
Prezzo base: **92.000,00** rilancio minimo in caso di gara € 2.000,00

TRIBUNALE DI UDINE
VENDITA SENZA INCANTO
12.06.2019 ORE 09,00

Es. nr. 238/2018
Promossa da: Cisilino Felice & Figli s.n.c.

LOTTO UNICO
Piena proprietà di
fabbricato cielo terra di civile abitazione sito a MERETO DI TOMBA via Caterina Percoto 5,
frazione Pantianicco, della superficie commerciale di 404,15 mq, catastalmente così identificato:
- foglio 19 particella 334 (catasto terreni), qualità/classe ENTE URBANO, superficie 413;
- foglio 19 particella 334 sub. 3 (catasto fabbricati), categoria C/6, classe 3, consistenza 38 mq, rendita 25,51 Euro, indirizzo catastale: Via Caterina Percoto n. 5, piano terra;
- foglio 19 particella 334 sub. 4 (catasto fabbricati), categoria D/10, consistenza 0, rendita 4.080,00 Euro, indirizzo catastale: Via Caterina Percoto n. 5, piano: S1-t-1-2-3;
- foglio 19 particella 334 sub. 5 (catasto fabbricati), categoria A/3, classe 4, consistenza 2,5 vani, rendita 142,03 Euro, indirizzo catastale: Via Caterina Percoto n. 5, piano: secondo.

Prezzo base: **287.000,00** rilancio minimo in caso di gara € 3.000,00

TRIBUNALE DI UDINE
VENDITA SENZA INCANTO
12.06.2019 ORE 09,30

Es. nr. 105/2018
Promossa da: PENELOPE SPV SRL

Lotto Unico
Piena proprietà di appartamento al secondo piano (su tre fuori terra) di condominio sito nel Comune di
San Giovanni al Natisone, via Dolegnano di Sotto 9/6. L'appartamento è formato da atrio d'ingresso, cucina, disimpegno, soggiorno, tre camere da letto, due bagni, una veranda ed un terrazzo oltre una cantina ed un garage al piano interrato. Il tutto distinto al NCEU del medesimo Comune al F. 3 part. 351 sub. 31, cat. A/2, consistenza 7,5 vani, rendita €.464,81, piano: S1-2 e F. 3 part. 351 sub. 2 , cat.C/6, consistenza 17 mq, rendita 25,46 Euro, piano: S1.
Prezzo base: 86.300,00 rilancio minimo in caso di gara € 2.000,00

Il delegato alla vendita
Avv. Andrea Del Vecchio

TRIBUNALE DI UDINE
VENDITA SENZA INCANTO
12.06.2019 ORE 09,30

Es. nr. 162/2018
Promossa da: BANCA POPOLARE DI CIVIDALE SCPA

Lotto 1
Diritto di piena proprietà di terreno agricolo sito a Castions di Strada, località Casali Aurelia, della superficie commerciale di 4.000,00 mq identificato al catasto terreni del predetto comune al foglio 28 particella 28, qualità/classe seminativo/2^.
L'immobile risulta occupato giusto contratto di affitto agricolo, opponibile all'esecuzione, stipulato il 20.03.2012 e con prima scadenza il 19.03.2027. L'importo del canone annuo di affitto è di €200,00.
La destinazione urbanistica del terreno è "E4 - agricola di interesse paesaggistico".
Prezzo base: € 14.350,00 rilancio minimo in caso di gara € 1.000,00
Lotto 2
Diritto di piena proprietà di terreno agricolo sito a Pocenia, località Casali Luca, della superficie commerciale di 6960,00 mq, identificato al catasto terreni del predetto comune al foglio 6 particella 74, qualità/classe seminativo/2^.
L'immobile risulta occupato giusto contratto di affitto agricolo, opponibile all'esecuzione, stipulato il 26.08.2013 e con prima scadenza al 25.08.2028. L' importo del canone annuale di affitto è di € 280,00. La destinazione urbanistica del terreno è "E6 - interesse agricolo".
Prezzo base: € 24.956,00 rilancio minimo in caso di gara € 1.000,00
Lotto 3
Diritto di piena proprietà di casa economica ed annessi sita nel Comune di Talmassons, frazione Sant'Andrat del Cormor, in Via G. Oberdan 1. L'edificio si sviluppa per 2 piani fuori terra per complessivi 112,50 mq. Parte dell'edificio è composta al piano terra da cucina, soggiorno, bagno, vano scale ed al primo piano da due stanze ed un vano ripostiglio. L'altra porzione (ex fienile) presenta una stanza al piano terra ed una al primo. Il tutto collegato ad una modesta corte interna (al piano terra) su cui insistono altri piccoli vani. L'immobile è censito al catasto fabbricati del predetto comune al foglio 20 part. 180, categoria A/4, Cl. 3, 7 vani, rendita €231,37, piano: T - 1.
Prezzo base: € 36.150,00 rilancio minimo in caso di gara € 1.000,00

Il delegato alla vendita
Avv. Andrea Del Vecchio

TRIBUNALE DI UDINE
VENDITA SENZA INCANTO
12.06.2019 ORE 10,00

R.G. Es. 304/2017
Promossa da: CONDOMINIO MARIO

Lotto unico
Comune di Cervignano del Friuli, via Torino 14
Appartamento di mq. 117,89 al terzo piano del "Condominio Mario", con annessa cantina/ripostiglio al primo piano
Catasto Fabbricati
F. 7, particella 301/132 sub 6, cat. A/3, piano T-3 di cui alla P.T. 3171 di Cervignano, c.t. 1°
Prezzo base: 40.000,00 Rilancio minimo in caso di gara € 2.000,00

TRIBUNALE DI UDINE
VENDITA SENZA INCANTO
12.06.2019 ORE 10,00

R.G. Es. 120/2015
Promossa da: AMBRA SPV s.r.l.

Fabbricato ad uso commerciale di circa 3.500 mq. su due piani fuori terra oltre ad area pertinenziale esterna recintata
Lotto unico
Comune di CODROIPO, viale Venezia 88
Catasto Fabbricati, F. 25 map. 1126, cat. D/8, PT-1
Prezzo base: € 720.000,00 Rilancio minimo in caso di gara € 5.000,00

TRIBUNALE DI UDINE
VENDITA SENZA INCANTO
12.06.2019 ORE 10,30

Es. n. 331/2013
Promossa da Banca Popolare di Cividale S.C.P.A.

LOTTI 1 e 2 (unificati)
Intera piena proprietà di abitazione ed autorimessa, in fabbricato unifamiliare indipendente con terreno di pertinenza ed ulteriore terreno agricolo, siti in Comune di VARMO (UD), frazione Santa Marizza, via Angilar n. 7
Comune di Varmo, catasto fabbricati:
- Fg. 7, n. 420, sub 1, A/7 classe 2, piano T-1, vani 11,5, rendita catastale € 1.128,46;
- Fg. 7, n. 420, sub 2, C/6 classe 3, piano T, mq 58, rendita catastale € 119,82;
- Fg. 7, n. 420, sub 3, b.c.n.c. ai sub 1 e 2

Comune di Varmo, catasto terreni:
- Fg. 7, n. 317 sem, are 23,50 r.d. € 19,42 - r.a. € 10,92
- Fg. 7, n. 313 sem, are 50,00 r.d. € 41,32 - r.a. € 23,24

Prezzo base € 196.000,00
Aumento minimo in caso di gara: € 3.000,00

Il Professionista Delegato
Dott.ssa Sandra Del Do'

TRIBUNALE DI UDINE
VENDITA SENZA INCANTO
12 GIUGNO 2019 alle ore 11.00

N° 363/2016 R.G.Es.
Promossa da: CASSA DI RISPARMIO DEL FRIULI VENEZIA GIULIA S.P.A.

LOTTO UNICO
piena proprietà della palazzina con destinazione direzionale e terreno di pertinenza sita in Comune
di Ruda (UD), frazione Perteole, via Luigi Chiozza 3 e così distinta:
- UFFICIO TAVOLARE DI CERVIGNANO DEL FRIULI (Comune Censuario di Perteole):
  PARTITA TAVOLARE 1082 del comune censuario di Perteole, 1° corpo tavolare, p.c. 287/3;
- N.C.E.U. (Catasto fabbricati) del Comune d i Ruda: Fg. 11 mapp. 287/3 (Cat. A10)

PREZZO BASE €. 156.000,00
Rilancio minimo in caso di gara: €. 3.000,00

Il Delegato alla vendita
Avv. Monica De Cecco

TRIBUNALE DI UDINE
VENDITA SENZA INCANTO
12.6.2019 ORE 12,00

Es. nr. 81/2015
Promossa da: Di Doi Avv. Giacomino

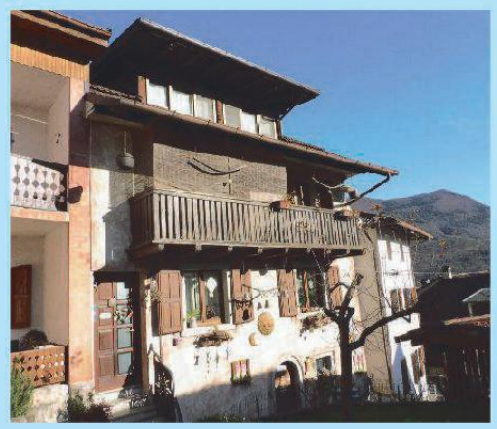

LOTTO UNICO
Piena proprietà di porzione di fabbricato in linea a Raveo, via Beorchia 3/1, censito al Catasto Fabbricati del medesimo Comune al foglio 11 particella 50, categoria A/3, classe 2, consistenza 9 vani, rendita 272,84 Euro, piano: T-1-2-3 e di terreno pertinenziale al medesimo fabbricato residenziale censito al Catasto Terreni del Comune di Raveo, al foglio 11 particella 56, qualità/classe seminativo cl. 1, superficie 20, reddito agrario 0,06 €, reddito dominicale 0,08 €.
Prezzo base: € 70.000,00 Rilancio minimo in caso di gara € 2.000,00

Il Delegato alle operazioni di vendita
Avv. Antonella Durigon

TRIBUNALE DI UDINE
VENDITA SENZA INCANTO
12.6.2019 ORE 12,00

Es. nr. 393/2016
Promossa da: Hypo Alpe Adria Bank spa

LOTTO 1
Piena proprietà di terreno lottizzabile edificabile così censito: Catasto Terreni del Comune di MARTIGNACCO:
FG. 6 mapp. 892. Sem. Arb. cl. 3; are 78.64 r.d. 58,89 r.a. 36,55
FG. 6 mapp. 344. Sem. Arb. cl. 3; are 99.20 r.d. 74,29 r.a. 46,11
FG. 6 mapp. 343. Sem. Arb. cl. 3; are 7.10 r.d. 5,32r.a. 3,30
Prezzo base: **338.000,00** rilancio minimo in caso di gara € 5.000,00

Il Delegato alle operazioni di vendita
Avv. Antonella Durigon

TRIBUNALE DI UDINE
VENDITA SENZA INCANTO
12/06/2019 ore 12.30

Es. nr.c 277/2007
Promossa da: CONTIN LAURA

LOTTO 4
TERRENI AGRICOLI siti in Comune di **Cervignano del Friuli (UD)** con sovrastanti serre fisse e precarie con piccoli fabbricati di servizio, suddivisi in due corpi dal canale Sarcinelli e così identificati presso l'Ufficio Tavolare di Cervignano del Friuli in Comune Censuario di Cervignano del Friuli:
P.T. 2747 C.T. 1 – p.c.n. 761/2; P.T. 418 C.T. 1 – p.c.n. 761/3; P.T. 1330 C.T. 1 – p.c.n. 764/1; p.c.n. 764/3
P.T. 317 C.T. 1 – p.c.n. 762/1; p.c.n. 762/4
Valore dell'immobile: Euro 36.860,00
Sono valide offerte per almeno il 75% di tale valore (€ 27.645,00).
Aumento minimo in caso di gara: € 1.000,00.

LOTTO 5
TERRENI AGRICOLI siti in Comune di **Cervignano del Friuli (UD)** con sovrastanti serre fisse e precarie con piccoli fabbricati di servizio, via Ramazzotti e così identificati presso l'Ufficio Tavolare di Cervignano del Friuli in Comune Censuario di Cervignano del Friuli:
P.T. 2106 C.T. 1 – p.c.n. 769/3; P.T. 1266 C.T. 1 – p.c.n. 769/1; p.c.n. 767/2;
P.T. 1266 C.T. 2 – p.c.n. 793; p.c.n. 794/3
Valore dell'immobile: Euro 21.660,00
Sono valide offerte per almeno il 75% di tale valore (€ 16.245,00).
Aumento minimo in caso di gara: € 1.000,00.

Il Delegato alla Vendita
Dott.ssa Patrizia DOTTO

TRIBUNALE DI UDINE
VENDITA SENZA INCANTO
12.06.2019 ore 13.00

Es. Imm. R.G. n. 356/2014 R.G.
Promossa dal Banca Popolare di Cividale

Lotto PRIMO
a) villetta unifamiliare con annesso fabbricato ad uso cantina, deposito e locale di vendita, nel C.C. di Villa Vicentina in P.T. 977 c.t. 1° - p.c. n. 209/18 - fabbricato e corte; - b) terreno agricolo adiacente nel C.C. di Villa Vicentina in P.T. 432, c.t. 1° - p.c. n. 209/3, arativo; - p.c. 209/19, orto vigneto; - c) terreno agricolo adiacente in C. C. di Villa Vicentina in P.T. 718, c.t. 1° - p.c. n. 209/17, orto.
Prezzo base: € € 277.000,00 rilancio minimo in caso di gara 2.000,00

Lotto SECONDO
a) fabbricati adibiti a residenza e ad attività agricola, con vigneto nel C.C. di Villa Vicentina in P.T. 853, c.t. 2°; - p.c. n. 221/1, fabbricati e corte, arativo; - p.c. n. 240/1 – fabbricati e corte; - b) quota ¼ di proprietà di E.U. adiacente nel C.C. di Villa Vicentina in P.T. 150, c.t. 1° - p.c. n. 248/2 – fabbricati e corte; - c) quota di 1/6 di proprietà di strada d'acceso nel C.C. di Villa Vicentina in P.T. 152, c.t. 1° - p.c. n. 241/2, orto ora transito; - d) fabbricati adibiti ad attività produttiva agricola nel C.C. di Villa Vicentina in P.T. 864, c.t. 1°- p.c. n. 239/1- ente urbano; - e) terreno agricolo nel C.C. di Villa Vicentina in P.T. 853, c.t. 1°; - p.c. n. 241/1 - orto; - p.c. 244/1 - orto.
Prezzo base: € € 264.000,00 rilancio minimo in caso di gara € 2.000,00

Lotto TERZO
a) terreno agricolo nel C.C. di Villa Vicentina in P.T. 853, c.t. 2° - p.c. n. 209/6 arativo; - b) terreno agricolo limitrofo, nel C.C. di Villa Vicentina in P.T.156, c.t. 2° - p.c. n. 205/4 arativo; e in P.T. 156, c.t. 1° - p.c. n. 209/9 – arativo; - c) quota ¼ di proprietà di strada d'accesso nel C.C. di Villa Vicentina in P.T. 854, c.t. 1°; - p.c. n. 209/8, seminativo; - d) terreno agricolo limitrofo nel C.C. di Villa Vicentina in P.T. 35, c.t. 1° - p.c. 206/3 arativo.
Prezzo base: € 335.500,00 rilancio minimo in caso di gara € 2.000,00

Lotto QUARTO
proprietà di terreno agricolo, nel C.C. di Scodovacca in P.T. 648, c.t. 1° - p.c. n. 20/22 arativo.
Prezzo base: € 60.000,00 rilancio minimo in caso di gara € 2.000,00

Il Delegato alla Vendita
avv. Marino Ferro

TRIBUNALE DI UDINE
VENDITA SENZA INCANTO
12.06.2019 ad ore 13

Es. Imm. R.G. n. 150/2014 R.G.
Promossa dal Banca di Credito Coop. Del Pordenonese

Lotto: UNICO
Catasto Fabbricati del Comune di Lignano Sabbiadoro Fg. 56 n. 99 sub 4, cat. A/7, Cl. 5, vani 6, R.C. 960,61
Arco delle Fonti n.1
Appartamento in palazzina al piano 1° con ingresso, terrazzo, cucinino, soggiorno/pranzo, n. 3 camere, disimpegno bagno e terrazzo protetto.
Prezzo base: € 210.000,00 rilancio minimo in caso di gara 2.000,00
Udine,li 29.01.2019

TRIBUNALE DI UDINE
VENDITA SENZA INCANTO
12.06.2019 ore 13.00

Es. Imm. R.G. n. 463/2016 R.G.
Promossa da Intesa Sanpaolo

Lotto: UNICO
Piena proprietà di un complesso industriale a corpo (capannoni ad uso fonderia, tettoie, uffici, alloggio custode, depositi e scantinati) ubicato a Pavia di Udine, ZIU di Lauzacco, Viale Grado n. 46, identificato in Catasto Fabbricati del Comune di Pavia di Udine al Fg. 5 p. 72 sub 2, cat. A/3; Fg. 5 p. 72 sub 7, cat. D/7; Fg. 5 p. 72 sub 8, Z.C. 3, cat. A/10; Fg. 5 p. 72 sub 9, cat. D/7; Fg. 5 p. 72 sub 10, cat. D/7; Fg. 5 p. 72 sub 11, cat. D/7; Fg. 5 p. 72 sub 12 D/7; Fg. 5 p. 72 sub 13, cat. D/7; Fg. 5 p. 72 sub 14, cat. D/7; Fg. 5 p. 72 sub 15, cat. D/7; Fg. 5 p. 72 sub 16, cat. D/7.
Prezzo base: **€ 526.500,00**
rilancio minimo in caso di gara 2.000,00

Udine, li 13.03.2019

TRIBUNALE DI UDINE
VENDITA SENZA INCANTO
12/06/2019 ore 13.30

N° 125/2016 R.G.Es. e N° 211/2017 R.G.Es.
Promossa da:
CASSA DI RISPARMIO DEL FRIULI VENEZIA GIULIA s.p.a. con sede in Gorizia (GO)
CONDOMINIO PRIMAVERA via Garibaldi 162 – Lignano Sabbiadoro (UD)

LOTTO UNICO
Fabbricato ad uso negozio e magazzino sito in Comune di Lignano Sabbiadoro, Corso degli Alisei n. 35, censito al Catasto Fabbricati e identificato come di seguito.
Fg. 51 – Particella 605:
– Sub. 2, negozio e porzione di portico al piano terra rialzato, cat. C/1, classe 6, consistenza mq 49 – Superficie catastale mq 53 – rendita catastale € 857,89 (a cui spettano 33,80/1000 di parti comuni indivise);
– sub. 48, magazzino al piano seminterrato accessibile con scala interna dal negozio sub. 2, cat. C/2, classe 7, consistenza mq 65 – superficie catastale mq 69 – rendita catastale € 191,35 (cui spettano 15,40/1000 di parti comune indivise)
VALORE DELL'IMMOBILE Euro 63.281,25=
Aumento minimo in caso di gara: Euro 2.000,00
Cauzione pari al 10% del prezzo offerto
Udine, 18 febbraio 2019

Il Professionista Delegato
dott.ssa Stefania Duzzi

TRIBUNALE DI UDINE
VENDITA SENZA INCANTO
12/06/2019 ore 14.00

Es. n. 198/2010
Promossa da: FLAMINIA SPV S.R.L.

LOTTO UNICO
Terreno in parte edificabile e in parte agricolo, gravato da servitù di fatto, catastalmente identificato in:
COMUNE DI REMANZACCO, N.C.T., Foglio 5 mappale 463
Prezzo base: euro 30.000,00=
Aumento minimo in caso di gara: €.1.000,00=

Il professionista delegato
Avv.Alberto Freschi

TRIBUNALE DI UDINE
VENDITA SENZA INCANTO
12.06.2019 ore 14.00

Es. n.403/2017
Promossa da: BANCA DI CREDITO COOPERATIVO DI BASILIANO SOC.COOP.

LOTTO UNICO
Diritto di piena proprietà, per la quota di 1/1, di casa in linea a Udine, Via Pozzuolo 18 della superficie commerciale di 146,25 mq., attualmente occupata con contratto di locazione non opponibile alla procedura, catastalmente identificata in:
COMUNE DI UDINE, CATASTO FABBRICATI, Fg.48, mapp.288, sub.2, P.T-1-2, cat. A/3, classe 3, consistenza 5 vani, rendita €.374,43.
Prezzo base: euro 58.650,00=
Aumento minimo in caso di gara: €.2.000,00=

Il delegato alla vendita
Avv.Alberto Freschi

TRIBUNALE DI UDINE
VENDITA SENZA INCANTO
12.06.2019 ore 14.30

N° 454/2016 R.G. Es.

LOTTO UNICO
Comune di Cassacco (UD), via P. Zorutti, n. 32, fabbricato unifamiliare a uso abitativo
C.F.: f.g. 9, particella 300, sub. 2, sub. 3, cat. A/3, cat. C/6
Prezzo base: euro 56.00,00=
Aumento minimo in caso di gara: €.2.000,00=

Il Professionista Delegato A
Gratton Elettra

TRIBUNALE DI UDINE
VENDITA SENZA INCANTO
12/06/2019 ore 15.00

Es. nr. 269/2017 R.G.Es.
Promossa da: Banca Popolare di Cividale s.c.p.a.

LOTTO N. 1
Piena proprietà
- fabbricato ad uso attività agricola a FIUMICELLO VILLA VICENTINA Borgo Pacco s.c., della superficie commerciale di 501,50 mq;
- Identificazione catastale: C.C. VILLA VICENTINA particella edificiale 314/5 partita tavolare 449;
- terreno agricolo a FIUMICELLO VILLA VICENTINA Borgo Pacco s.c., della superficie commerciale di 529,00 mq;
- Identificazione catastale: C.C. VILLA VICENTINA particella 315 partita tavolare 449
- terreno agricolo a FIUMICELLO VILLA VICENTINA Borgo Pacco s.c., della superficie commerciale di 239.902,00 mq;
- Identificazione catastale:

C.C. VILLA VICENTINA particella 287 partita tavolare 259;
C.C. VILLA VICENTINA particella 288 partita tavolare 259;
C.C. VILLA VICENTINA particella 290 partita tavolare 259;
C.C. VILLA VICENTINA particella 291 partita tavolare 259;
C.C. VILLA VICENTINA particella 292 partita tavolare 259;
C.C. VILLA VICENTINA particella 286/1 partita tavolare 259;
C.C. VILLA VICENTINA particella 289/1 partita tavolare 259;
- terreno agricolo a AQUILEIA, della superficie commerciale di 63.212,00 mq;
- Identificazione catastale:

C.C. AQUILEIA particella 352/3 partita tavolare 958;
C.C. AQUILEIA particella 350/2 partita tavolare 958;
C.C. AQUILEIA particella 350/1 partita tavolare 958;
C.C. AQUILEIA particella 349/3 partita tavolare 958;
C.C. AQUILEIA particella 349/2 partita tavolare 958;
C.C. AQUILEIA particella 349/4 partita tavolare 958;
C.C. AQUILEIA particella 350/3 partita tavolare 958;
C.C. AQUILEIA particella 352/1 partita tavolare 958;
C.C. AQUILEIA particella 352/2 partita tavolare 958;
C.C. AQUILEIA particella 346/3 partita tavolare 958;
C.C. AQUILEIA particella 346/11 partita tavolare 958;
C.C. AQUILEIA particella 351 partita tavolare 958.
Prezzo base: Euro 956.500,00 rilancio minimo in caso di gara Euro 2.000,00

TRIBUNALE DI UDINE
VENDITA SENZA INCANTO
12/06/2019 ore 15.00

Es. nr. 251/2014 R.G.Es.
Promossa da: Cassa di Risparmio del Veneto s.p.a.

LOTTO UNICO
Diritto di piena proprietà
Capannone commerciale/artigianale al grezzo in Comune di Majano via Rivoli, Catasto terreni fg. 5 mapp. 1-272-273
Prezzo base: Euro 119.250,00 rilancio minimo in caso di gara Euro 2.000,00

TRIBUNALE DI UDINE
VENDITA SENZA INCANTO
12/06/2019 ore 15.00

Es. nr. 77/2010 R.G.Es. (riunita alla Es nr.340/2018)
Promossa da: Ediltre s.p.a. in liquidazione

LOTTO 2
DESCRIZIONE DELL'IMMOBILE
Diritto di piena proprietà
Comune di Pulfero CF F. 34 m. 25 sub 5 cat. D/1 fabbricato ad uso produttivo/agrituristico con annesse pertinenze coperte e scoperte via Brischis (locato fino al 31.12.2013).
Prezzo base: Euro 464.063,00 rilancio minimo in caso di gara Euro 2.000,00

TRIBUNALE DI UDINE
VENDITA SENZA INCANTO
12/06/2019 ore 16.00 Es.

Es. Imm.re R.G. n. 163/17
Promossa da : BANCA POPOLARE DI CIVIDALE S.P.A.

LOTTO N. 1
2 terreni residenziali edificabili + quota di 1/3 di terreno residenziale di uso promiscuo adibito a parcheggio, LIBERI, siti a meno di 2 km dal centro cittadino ricompresi nel P.A.C denominato "Picaron":
Catasto Terreni - Comune di San Daniele del Friuli
Fg. 8 particella 886, S.U. A, cl. Seminativo 4, sup. 1049, reddito agrario € 3,25, reddito dominicale € 4,33;
Fg. 8 particella 892, S.U. A, cl. Seminativo 4, sup. 148, reddito agrario € 0,46, reddito dominicale € 0,61;
Fg. 8 particella 890, S.U. A, cl. Seminativo 4, sup. 437, reddito agrario € 1,35, reddito dominicale € 1,81
Prezzo base 44.000,00 rilancio minimo in caso di gara € 1.000,00
LOTTO N. 2
2 terreni residenziali edificabili + quota di 1/3 di terreno residenziale di uso promiscuo adibito a parcheggio, LIBERI, siti a meno di 2 km dal centro cittadino ricompresi nel P.A.C denominato "Picaron":
Catasto Terreni - Comune di San Daniele del Friuli
Fg. 8 particella 885, S.U. A, cl. Seminativo 4, sup. 1110, reddito agrario € 3,44, reddito dominicale € 4,59;
Fg. 8 particella 891, S.U. A, cl. Seminativo 4, sup. 142, reddito agrario € 0,44, reddito dominicale € 0,59;
Fg. 8 particella 890, S.U. A, cl. Seminativo 4, sup. 437, reddito agrario € 1,35, reddito dominicale € 1,81
Prezzo base 46.400,00 rilancio minimo in caso di gara € 1.000,00
LOTTO N. 3
1 terreno residenziale edificabile + quota di 1/3 di terreno residenziale di uso promiscuo adibito a parcheggio, LIBERI, siti a meno di 2 km dal centro cittadino ricompresi nel P.A.C denominato "Picaron":
Catasto Terreni - Comune di San Daniele del Friuli
Fg. 8 particella 884, S.U. A, cl. Seminativo 4, sup. 1245, reddito agrario € 3,86, reddito dominicale € 5,14;
Fg. 8 particella 890, S.U. A, cl. Seminativo 4, sup. 437, reddito agrario € 1,35, reddito dominicale € 1,81
Prezzo base 45.200,00 rilancio minimo in caso di gara € 1.000,00

Il Professionista Delegato
Avv. Clara Mascherin

TRIBUNALE DI UDINE
VENDITA SENZA INCANTO
12/06/2019 ore 16.00

Es. Imm.re R.G. n. 61/17
Promossa da : BANCA DI CREDITO COOPERATIVO DI MANZANO SOC. COOP.

LOTTO UNICO
Villa indipendente, composta di tre piani fuori terra con scoperto ed autorimessa, sita in zona residenziale e ben servita del Comune di Gemona del Friuli, fraz. Campagnola, Largo Giovanni Paolo II, 6
Catasto fabbricati Comune di Gemona del Friuli
Fg. 15, p.lla 233, sub 4, A/2, cl. 2, 13 vani, sup. tot. 438 mq, rendita € 872,81 Largo Giovanni Paolo II n. 6, piano T-1-2;
Prezzo base : 130.000,00 rilancio minimo in caso di gara € 2.000,00

Il Professionista Delegato
Avv. Clara Mascherin

TRIBUNALE DI UDINE
VENDITA SENZA INCANTO
12/06/2019 ore 16.00

Es. Imm.re R.G. n. 49/10+22/11
Promossa da : CAZZITTI PAOLA / BANCA DI CREDITO COOPERATIVO DI STARANZANO E VILLESSE SOCIETA' COOPERATIVA

LOTTO UNICO
Diritto di piena proprietà di lotti di terreno edificabile a fini commerciali-artigianali siti alle porte di Cervignano del Friuli (UD) lungo alcune strade interne di lottizzazione che si dipartono dalla via Venezia:
Comune di Cervignano del Friuli/Comune Censuario di Pradizzolo – Catasto Urbano
P.T. 380 c.t. 1°; Fg. 3, p.lla 585/18, sem. cl. 5, are 49,53, r.d. 43,49, r.a. 20,46;
P.T. 380 c.t. 1°; Fg. 3, p.lla 585/17, sem. cl. 5, are 49,22, r.d. 43,21, r.a. 20,34;
P.T. 380 c.t. 1°; Fg. 3, p.lla 585/20, sem. cl. 5, are 15,10, r.d. 13,26, r.a. 6,24;
Prezzo base : € 114.000,00 rilancio minimo in caso di gara € 2.000,00

Il Professionista Delegato
Avv. Clara Mascherin

TRIBUNALE DI UDINE
VENDITA SENZA INCANTO
12 giugno 2019 ore 16.30

Es. N. 388/16 R.G.E
Promossa da: PRIMA CASSA CREDITO COPERATIVO FVG Soc. cop.

LOTTO 3
In Comune di GONARS
A) Capannone Artigianale, via Trieste 45
Catasto Fabbricati, Foglio 9, particella 365, categoria D/8, rendita 723,10 Euro, indirizzo catastale: Via Trieste, piano: T, superficie commerciale di 274,50 mq
B) terreno edificabile a GONARS via Trieste 45
Catasto Terreni, Foglio 9, particella 706, qualità/classe sem. irr. arb. 1, superficie commerciale 940 mq, reddito agrario 5,83 €, reddito dominicale 8,69 €
Prezzo base: € 52.425,00.-
Rilancio minimo in caso di gara: € 2.000,00.-

Il Professionista Delegato alla vendita
Avv. Valentina Migliorati

TRIBUNALE DI UDINE
VENDITA SENZA INCANTO
12/06/2019 ore 16.30

Es. nr. 288/14
Promossa da: Unicredit S.p.A.

LOTTO UNICO
In comune di San Giovanni al Natisone via Roma n. 38
BAR-TRATTORIA e APPARTAMENTO
CF Foglio 4 mappale 81 sub. 5 A/4 p.1;
CF Foglio 4 mappale 81 Sub 6 C/1 p. S1-T
Prezzo base: € 39.000,00 - rilancio minimo in caso di gara € 1.000,00

Il professionista delegato alla vendita
Avv. Valentina Migliorati

TRIBUNALE DI UDINE
VENDITA SENZA INCANTO
12 GIUGNO 2019 ore 17.00

Es. nr. 81/2018
Promossa da CREDIT AGRICOLE FRIULADRIA S.p.A.

LOTTO UNICO
Comune di Colloredo di Monte Albano - Via Case Sparse sn., frazione Pradis
Appartamento al piano terra in un edificio a due piani con piccola corte comune C.F. F. 16 part. 54, 199, 261 sub 14, cat. A/2, cl. 2, vani 8,5, rend. 592,63, p. T
Prezzo base **€ 57.375,00**
Rilancio minimo in caso di gara: € 2.000,00.

TRIBUNALE DI UDINE
VENDITA SENZA INCANTO
12 GIUGNO 2019 ore 17.00

Es. nr. 148/2018
Promossa da BANCATER CREDITO COOPERATIVO FVG – SOCIETÀ COOPERATIVA

LOTTO UNICO
Diritto di piena proprietà di un complesso di terreni residenziali limitrofi a forma regolare in Comune di Codroipo – Viale Zara, così catastalmente identificati:
A) **Catasto Terreni** F. 26 part. 318 cl. Ente Urbano sup. 5770 (censito anche al Catasto
Fabbricati: V.le Zara n. 29 p.T-1 Cat.D/7 Rendita € 8.521,54)
B) **Catasto Terreni** F. 26 part. 995 cl. vigneto - 1^ sup. 835 r.a. € 7,12 r.d. € 11,43
C) **Catasto Terreni** F. 26 part. 1223 cl. vigneto - 1^ sup. 40 r.a. € 0,34 r.d. € 0,55
D) **Catasto Terreni** F. 26 part. 1265 cl. vigneto - 1^ sup. 25 r.a. € 0,21 r.d. € 0,34
E) **Catasto Fabbricati** V.le Zara senza n.c. F. 26 part. 284 sub. 8 Cat.C/2 classe 1^ 200 mq. p.T
Rendita € 351,19 (corrispondenza al Catasto Terreni: F. 26 part. 284 cl. Ente Urbano sup.660).
F) **Catasto Fabbricati** V.le Zara senza n.c. F. 26 part. 290 sub. 15 Cat.F/1 1709 mq. p.T (corrispondenza al Catasto Terreni: F. 26 part. 290 cl. Ente Urbano sup. 2075).
Di fatto sui predetti terreni non esiste più alcun fabbricato e si dovrà provvedere alle opportune regolarizzazioni catastali.
Prezzo base **€ 285.750,00**
Rilancio minimo in caso di gara: € 2.000,00.

TRIBUNALE DI UDINE
VENDITA SENZA INCANTO
12.6.2019 ore 17.30

Es.nr. 69/2018 promossa da CASSA DI RISPARMIO DEL FRIULI VENEZIA GIULIA S.p.A.

MANZANO

La Pro loco trova casa a villa Tavagnacco con l'ufficio turistico

A maggio l'inaugurazione, in estate la mostra sul legno
«Ospiteremo anche esposizioni e concerti nel parco»

Davide Vicedomini

MANZANO. Da alcuni giorni Villa Tavagnacco è diventata la nuova casa della Pro Loco di Manzano. Nell'edificio di via Stretta 20 – per anni sede direzionale di Banca Ter Credito Cooperativo Fvg – si è trasferito anche l'ufficio di informazione e accoglienza turistica. L'inaugurazione si terrà a metà maggio, ma il trasloco è già stato effettuato. A fine luglio, dal 26 al 28, Villa Tavagnacco terrà a battesimo anche la mostra sul legno, in occasione della festa della Sedia. E a settembre l'obiettivo è quello di ospitare concerti all'aperto e convegni.

La sede infatti si presta a essere utilizzati in svariati modi. «La villa ha molte potenzialità – afferma il presidente della Pro Loco, Daniele Grattoni –. Il parco si presta per concerti, eventi teatrali e appuntamenti culturali. Inoltre all'interno c'è la sala consiglio che può essere adibita a sala conferenze e convegni con una cinquantina di posti a sedere. È un'opportunità in più per noi ma anche per tutti i bambini e i ragazzi che potranno usufruire del parco per giocare senza rischi e pericoli. Insomma – conclude Grattoni – può diventare il nuovo salotto della città».

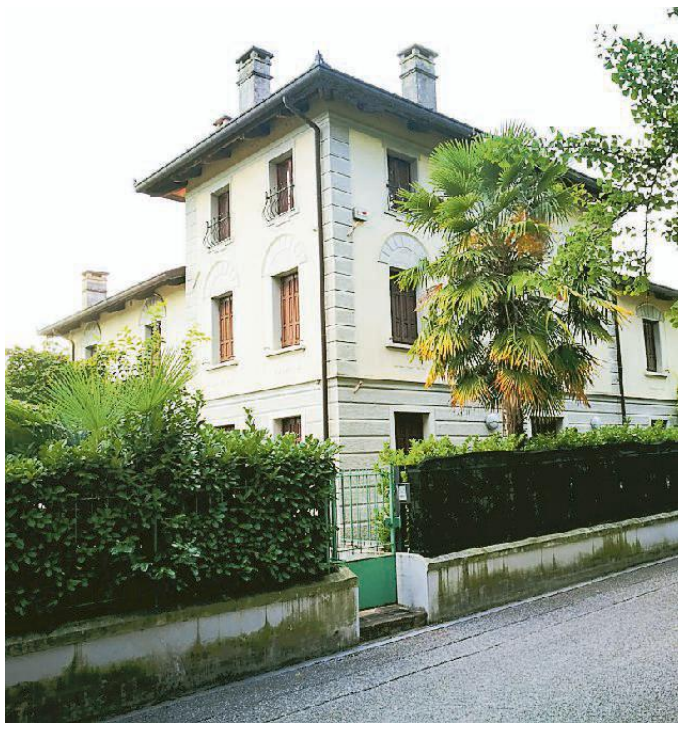
Villa Tavagnacco è diventata la sede della Pro loco di Manzano

Un primo vero test di gradimento tra la popolazione è già stato effettuato la scorsa estate. Davanti a circa 200 persone – ben oltre le previsioni – si è svolto il concerto "Suoni e luci di fine estate" del gruppo n'Jazzensemble, un viaggio nel tempo che ha spaziato dalla suadente Bossa nova brasiliana agli standard jazz e swing di grandi autori e interpreti americani ed europei.

A rendere ancora più magica l'atmosfera sono state le luci colorate che hanno illuminato il parco della splendida dimora creando così il perfetto ambiente per una serata all'insegna della musica e dello stare assieme. La folta partecipazione di pubblico ha creato grandi aspettative sull'utilizzo della villa, che da alcuni giorni, grazie a una convenzione tra Comune e Banca Ter, è diventata la nuova "casa delle associazioni". —

BY NC ND ALCUNI DIRITTI RISERVATI

CORNO DI ROSAZZO

Bottiglie e cartacce Il parroco chiude il campetto di calcio

Il cartello affisso venerdì mattina dal parroco di Corno di Rosazzo

CORNO DI ROSAZZO. Ha trovato il campetto di calcio a cinque disseminato di ogni genere di rifiuti: bottiglie di plastica, cartacce, sacchetti di patatine vuoti. Così don Antonio Raddi, parroco di Corno di Rosazzo, ha deciso di chiudere per qualche ora la struttura sportiva parrocchiale di santa Maria del Rosario, in via Resistenza, con l'obiettivo di lanciare un segnale ai ragazzini che tra giovedì pomeriggio e venerdì mattina hanno lordato il campetto, in barba a ogni basilare regola di civiltà e rispetto.

Il sacerdote venerdì ha affidato a Facebook il proprio sconcerto per l'accaduto: «Stamattina (venerdì, *ndr*) ho trovato il cortile e il campetto di calcio sintetico vergognosamente sporchi. Ho deciso di chiudere l'accesso al campo finché i responsabili non si presenteranno a scusarsi. Ha pulito un signore di 80 anni», ha scritto il don sulla sua bacheca social. Sulla rete di recinzione del campetto lo stesso parroco ha affisso un cartello con un'eloquente scritta: «Campo chiuso per sporco». Ieri i campetti sono stati riaperti. —

BY NC ND ALCUNI DIRITTI RISERVATI

VENDITE GIUDIZIARIE DELEGATE DEL TRIBUNALE DI UDINE

21 APRILE 2019
prossima inserzione 28/04/2019

PAGINA 4

LOTTO UNICO
Fabbricato in corso di costruzione ad uso di civile abitazione (stato di consistenza al grezzo) sito a Tarcento via Martiri Della Libertà 9, quartiere Località Oltretorre composto da piano interrato destinato a vani tecnici comuni, cantine, autorimesse, pianiterra, primo e secondo destinati al residenziale, il tutto per complessive nove unità immobiliari previste in progetto (otto ricadenti nella presente esecuzione immobiliare). Particella fondiaria fg. 18 map. 294 vincolata urbanisticamente all'intervento edilizio, ma non parte comune dell'edificio.
Dati Catastali
Catasto Fabbricati del Comune di Tarcento: Foglio 18 particella 276 sub. 28, sub. 30, sub. 31, sub. 33, sub. 34, sub. 36, sub. 37, sub. 38, sub. 39, sub. 40, sub. 41, sub. 42, sub. 43, sub. 44, sub. 45, sub. 46, sub. 47, sub. 48, sub. 49, sub. 50, sub. 51, sub. 55;
Catasto Terreni del Comune di Tarcento: Foglio 18 particella 294
Prezzo base: 335.000,00
Rilancio minimo in caso di gara: € 2.000,00

ALTRE VENDITE

Avviso di vendita di quote societarie
TRIBUNALE DI UDINE
Ruolo esecutivo n. 249/16
Inizio gara telematica: 22/04/2019 alle ore 12:00
Fine gara telematica: 02/05/2019 alle ore 12:00
Piattaforma web del gestore:
https://udine.benimobili.it/

Descrizione dei beni posti in vendita:
- Quota di partecipazione societaria pari al 20% della società O.D.SRL, quota di proprietà del soggetto B.A., la società ha come oggetto sociale la costruzione, la ristruttuazione e la manutenzione, per conto proprio e/o di terzi, di edifici civili e industriali, nonchè la loro vendita e lorolocazione, l'esecuzione di lavori di lottizzazione e di urbanizzazione, l'acquisto, la vendita e la permuta di terreni e fabbricati di ogni tipo. **€ 153.000,00**
- Quota di partecipazione societaria pari al 7,6195% della società S.V.E. SRL, quota di proprietà del soggetto B.A., avente come oggetto sociale l'acquisto, la valorizzazione, la vendita, la gestione, l'affitto di terreni, lìacquisto, la valorizzazione, la costruzione, la vendita, la gestione e la locazione di fabbricati ed immjobili civili, industriali e commerciali in genere, nonchè strutture ricettive e turistiche, la società potrà inoltre assumere in gestione o locazione altre aziende aventi scopi simili, affini o complementari al proprio. **€ 464.000,00**
Per maggiori informazioni visitare il sito web dell'IVG COVEG Srl alla pagina "www.ivgudine.it"
Telefono: 0432/566081

TRIBUNALE DI UDINE
AVVISO DI VENDITA DI BENI IMMOBILI AD OFFERTE MIGLIORATIVE

Il Curatore del fallimento nr. 12/2018 ha disposto la vendita dei seguenti beni immobili:
LOTTO QUARTO
Unità immobiliare a destinazione officina, con pertinenze coperte (tettoia) e scoperte, il tutto situato in:
Comune di **BAGNARIA ARSA**
e censito come segue:
CATASTO FABBRICATI
Fg. **3** Pc. **240** Sub. 9 Via Julia n. 28 – (Piano: T) Cat. D/7 Rc. €. 830,00
Il complesso immobiliare che comprende l'entità immobiliare di cui sopra corrisponde nel
CATASTO TERRENI
Al Fg. **3** Pc. **240** Ente Urbano di Are 1.04.98
Prezzo di stima €. 41.000,00 (diconsi euro quarantunomila/00)
Valore offerto € 41.250,00 oltre imposte di legge.
Condizioni di vendita:
1. Gli interessati all'acquisto dovranno far pervenire la offerta migliorativa, non inferiore al prezzo offerto, **a mezzo consegna manuale o spedizione con corriere o raccomandata postale,** presso lo studio del Notaio Dottoressa Margherita Gottardo, a Udine, Via Moretti n. 2, incaricata delle formalità di gara e assegnazione, **entro e non oltre le ore 12:00 del giorno il 21/05/2019** offerta migliorativa irrevocabile di acquisto sottoscritta (ai sensi dell'art. 571, comma 3°, c.p.c.), in busta chiusa, di cui quella interna firmata sui lembi e portante la dicitura "Offerta migliorativa per acquisto Lotto Quarto Fallimento n. 12/2018" e farà fede la data di arrivo. L'offerta dovrà essere corredata per le persone fisiche da copia di documento di identità e del codice fiscale e vi dovrà essere indicato lo stato civile ed il regime patrimoniale; per le società da visura aggiornata del registro delle imprese e da documento di identità del legale rappresentante. L'offerta dovrà essere sottoscritta dall'offerente, o se società, dal legale rappresentante della stessa.
2. Assieme all'offerta migliorativa di acquisto dovrà essere depositata, a mezzo assegni circolari intestati a "Curatela Fallimento n. 12/2018 Tribunale di Udine", una somma a titolo di cauzione pari al **10% del prezzo offerto**. Il versamento del residuo prezzo, nonché l'immissione in possesso del bene aggiudicato avverrà all'atto del rogito notarile per il passaggio di proprietà del bene oggetto di vendita; il possesso comporterà, altresì, la responsabilità del possessore in relazione al bene di cui acquisisce la disponibilità.
3. Le buste verranno aperte alla presenza del Curatore e del Notaio, presso lo studio del Notaio Dottoressa Margherita Gottardo il giorno **22/05/2019 alle ore 17:00**. Saranno accolte le offerte ritenute, a giudizio discrezionale degli organi della procedura, più convenienti per gli interessi della stessa. Le offerte contenute in unica busta non verranno prese in considerazione. Gli offerenti dovranno presenziare alla apertura delle buste.
4. Nell'ipotesi di mancanza di offerte migliorative l'aggiudicazione avverrà al presentatore dell'offerta sulla base del prezzo offerto.
5. Nell'ipotesi di più offerte migliorative, anche se di diverso importo, si procederà a gara sulla base dell'offerta più alta, con rilancio minimo di euro 1.000.00.- (mille virgola zero zero), e il bene verrà assegnato a chi avrà effettuato il rilancio più alto entro 1 minuto dall'ultima offerta.
6. Ad avvenuto versamento del prezzo, si provvederà, alla liberazione dei gravami iscritti sul bene venduto, con spese a carico della procedura.
7. La presentazione dell'offerta comporta l'automatica accettazione delle condizioni contenute nel presente avviso di vendita.
8. Tutte le spese di vendita, compresi i rogiti notarili preliminari e definitivi e gli oneri fiscali e tributari gravanti sulla vendita sono a carico della parte acquirente e il pagamento delle stesse dovrà avvenire all'atto del rogito notarile.
9. Il bene viene posto in vendita nello stato di fatto e di diritto, anche urbanistico, in cui si trova, senza alcuna responsabilità dei venditori per autorizzazioni, permessi e provvedimenti di natura amministrativa in senso lato o quant'altro connesso all'attività da esercitare e/o esercitabile, liberi da ogni gravame pregiudizievole come meglio indicato nella perizia del Geom. Gian Piero Beorchia di Udine, agli atti della procedura. La vendita si deve considerare come forzata e quindi non soggetta alle norme concernenti la garanzia per vizi, mancanza di qualità né potrà essere revocata per alcun motivo; conseguentemente l'esistenza di eventuali vizi, mancanza di qualità o difformità della cosa venduta, oneri di qualsiasi genere, per qualsiasi motivo non considerati, anche se occulti e comunque non evidenziati in perizia, non potranno dar luogo a risarcimenti o indennità o riduzioni di prezzo, essendosi di ciò tenuto conto nella valutazione dei beni.
10. La realità immobiliare, salve le ipotesi di sospensione previste dagli artt. 107 e 108 L.F., verrà aggiudicata al miglior offerente, il quale dovrà provvedere al saldo del prezzo, dedotta la cauzione già versata, entro 30 (trenta) giorni dall'aggiudicazione mediante assegno circolare intestato a "Fallimento n. 12/18 del Tribunale di Udine" da consegnare al Curatore o con bonifico accreditato a titolo definitivo sul c/c bancario acceso al fallimento.

Maggiori informazioni possono essere assunte presso il Curatore rag. Luisa Pradolini con studio in Udine, Via Paparotti n. 57, tel. 0432-481202, e.mail prado@iol.it.

Il Curatore
Rag. Luisa Pradolini

AQUILEIA

Violento scontro auto-moto, grave un giovane

L'incidente ieri sulla statale 352. Il ragazzo, un 23enne di Bagnaria Arsa, è ricoverato a Trieste. Traffico rallentato

Elisa Michellut

AQUILEIA. Violento scontro tra una macchina e una moto, ieri mattina, poco dopo le 12, lungo la statale 352, ad Aquileia, in prossimità dell'incrocio con l'ex provinciale 8 che porta a Villa Vicentina, non distante dal noto locale Al Barut. Un ragazzo di 23 anni, residente nel comune di Bagnaria Arsa, è stato trasportato con l'elicottero, in gravi condizioni, all'ospedale di Cattinara, a Trieste, dove è attualmente ricoverato. Illesa ma comprensibilmente scioccata la donna di 55 di Udine che si trovava alla guida della vettura, una Dacia Logan.

Pesantissimi i rallentamenti lungo l'arteria, da entrambe le direzioni di marcia, a causa del traffico veicolare particolarmente sostenuto in occasione delle festività pasquali. La dinamica del grave incidente è ancora da chiarire. Stando alle prime testimonianze, la vettura stava percorrendo la statale con direzione Grado Cervignano. Giunta in prossimità del bar, l'auto è entrata in collisione con la moto Cagiva, condotta dal giovane friulano, che pare provenisse dalla stessa direzione di marcia. Lo schianto è stato violento. Il centauro è rovinato a terra riportando gravi ferite e lesioni in varie parti del corpo. Immediata la chiamata ai soccorsi. Sul posto, a sirene spiegate, sono accorsi i sanitari della Croce Verde Basso Friuli di Cervignano e il personale medico del 118. Dall'elibase di Campoformido è decollato anche l'elicottero. Il ferito è stato portato in ambulanza fino al luogo in cui è atterrato l'elisoccorso, poco distante dall'incidente, e successivamente elitrasportato al nosocomio triestino. Per i rilievi sono intervenuti gli agenti della polizia municipale di Cervignano, coordinati dalla comandante Monica Micolini.

È stata proprio la municipale cervignanese a mettere in sicurezza la zona interessata dal sinistro e a far tornare il traffico alla normalità. –

La Cagiva sulla quale viaggiava il 23enne di Bagnaria Arsa e la Dacia Logan coinvolta nell'incidente

CERVIGNANO

L'avanzo di bilancio per il polo scolastico

Il tesoretto da 654 mila euro sarà utilizzato per molti interventi
Saranno acquistati anche loculi per il cimitero di Strassoldo

CERVIGNANO. Un tesoretto di 654 mila euro, che saranno utilizzati per diversi interventi. All'ordine del giorno del prossimo consiglio comunale, in programma il 30 aprile, è prevista l'approvazione del rendiconto di gestione 2018. Il conto consuntivo 2018, annuncia l'amministrazione, si chiude con un avanzo disponibile, non vincolato o accantonato, per circa 654 mila euro. Diversi gli interventi, da finanziare con l'avanzo, che sarà in parte già applicato con variazione di bilancio nella medesima seduta consiliare.

«Utilizzeremo l'avanzo libero per diversi interventi – annuncia l'assessore al bilancio, Andrea Zampar –. Tra quelli principali va segnalata la predisposizione del progetto preliminare dell'area dove sorge l'ex caserma Monte Pasubio, che ospiterà il nuovo polo scolastico e il nuovo distretto sanitario, la costruzione di nuovi loculi per il cimitero di Strassoldo, un programma di riesumazioni nel cimitero di Scodovacca, interventi nelle scuole con l'acquisto di nuovi arredi, la sistemazione della pavimentazione della mensa nella scuola di Strassoldo e lavori di sistemazione della pensilina in via Carnia, a Muscoli. Andremo, inoltre, ad aumentare la somma a disposizione per la manutenzione del verde». L'indebitamento complessivo dell'ente scende di circa l'11 per cento rispetto al dato del 2017, così come il dato del debito medio per abitante. «Dopo il rispetto della scadenza del 31 dicembre per l'approvazione del bilancio di previsione 2019-2021 – le parole di Zampar –, siamo molto soddisfatti di approvare anche il bilancio consuntivo entro la scadenza naturale del 30 aprile. È un importante traguardo, che ci consente di impegnare da subito parte dell'avanzo disponibile al bilancio 2019, dandoci la possibilità di programmare i prossimi interventi».

L'ex caserma Monte Pasubio ospiterà il nuovo polo scolastico

Il bilancio del Comune di Cervignano, fa notare l'amministrazione, presenta una situazione di equilibrio, che consente di chiudere anche l'esercizio 2018 nel rispetto di tutti i vincoli previsti dalla legge. «Nonostante la continua evoluzione normativa, sviluppatasi nel corso degli ultimi anni, il Comune di Cervignano ha raggiunto un ottimo risultato rispetto agli obiettivi programmati – conclude l'assessore competente –. Ringrazio tutta la giunta per il lavoro svolto in totale sinergia, oltre naturalmente agli uffici, che, giorno dopo giorno, hanno dimostrato e continuano a dimostrare la loro preparazione, disponibilità e competenza. A tal proposito l'amministrazione ricorda che si è da poco concluso il concorso che prevede l'assunzione di due vigili, che prenderanno servizio in questi giorni, ed è in corso una seconda selezione per individuare due persone da collocare nell'ufficio ragioneria». L'amministrazione comunica anche i dati aggiornati relativi alla cittadina. Il numero di abitanti al 31 dicembre era pari a 13.881, di cui 11.409 residenti nel capoluogo, 963 nella frazione di Scodovacca, 807 a Strassoldo e 632 a Muscoli. Nel corso dell'anno sono nati 93 bambini, di cui 43 femmine e 50 maschi e sono decedute 158 persone. —

E. M.

PALMANOVA

Pasquetta sui bastioni con oasi dei cani area baseball e mostre

Monica Del Mondo

PALMANOVA. Palmanova si appresta ad accogliere, domani, cittadini, turisti e visitatori per l'ormai tradizionale Pasquetta sui bastioni. Il lunedì dell'Angelo nella città stellata assume le caratteristiche di una gita in famiglia, di un pic nic sui prati, di una grigliata con gli amici. Gli spalti napoleonici, i baluardi della fortezza, il giro del fossato fanno da sfondo alla giornata. Ognuno può organizzarsi autonomamente oppure può approfittare di ciò che la città organizza per l'occasione: i giochi per i bambini, la possibilità di costruire aquiloni o di cimentarsi in partitelle a calcio o a pallavolo, i punti ristoro, le passeggiate in carrozza, le occasioni per visitare la città, a piedi o in bicicletta, ammirando anche il campo militare secentesco. Novità dell'edizione 2019 l'oasi dei cani retriever e area baseball/softball.

Quest'anno l'appello degli organizzatori è quello di raggiungere la città utilizzando le bici, anche in collegamento con i treni che offrono il servizio di trasporto. La Pasquetta sui bastioni propone iniziative sia all'esterno della città (nel tratto tra porta Udine e porta Cividale), sia all'interno dove, in piazza Grande, ci saranno le bancarelle del mercato, dell'hobbistica e dell'artigianato, ma anche la possibilità di visitare mostre d'arte (di pittura e di fotografia), nonché occasioni per mangiare qualcosa (nel chiosco della Pro loco o nei locali cittadini).

L'appuntamento è fissato pertanto per domani, dalle 9.30 fino al tardo pomeriggio. Questi gli orari delle visite guidate alle Fortificazioni e alle Gallerie (al costo di 7 euro, con partenza dall'Infopoint Proloco in Piazza Grande, angolo borgo Cividale): a piedi alle 10.30, 13.30 e 15.30; in bicicletta alle 11.30 e 14.30. Oltre alle gallerie del rivellino, sarà aperta al pubblico anche la nuova area di visita di Baluardo Garzoni, appena inaugurata. Aperto pure il Museo militare su porta Cividale. Il programma dettagliato si trova sul sito e sulla pagina facebook del Comune, ma anche l'ufficio turistico di borgo Udine sarà aperto dalle 9 alle 13 e dalle 14 alle 18 per fornire indicazioni e suggerimenti ai turisti. —

SANTA MARIA LA LONGA

Il vicesindaco corre da solo per il Comune

SANTA MARIA LA LONGA. La sfida principale delle prossime amministrative a Santa Maria la Longa sarà quella del raggiungimento del quorum. A proporsi come candidato è infatti soltanto il vicesindaco uscente Fabio Pettenà. "Dovremo incentrare buona parte della nostra campagna elettorale – commenta – per far capire agli elettori che è importante andare a votare e superare il 50% degli aventi diritto per evitare che il Comune venga commissariato". Un'eventualità che preoccupa il candidato specie se si considera che alle precedenti amministrative si era raggiunto il 61%. Ed è anche per rendere più significativo il voto che il gruppo a supporto di Pettenà ha deciso di proporre due liste (la storica "Cambiamo insieme" e la new entry "Nuove energie") in modo che i cittadini non votino un pacchetto preconfezionato, ma possano almeno scegliere chi entrerà in consiglio comunale. Sono 19 gli aspiranti consiglieri, 12 dei quali alla prima esperienza. Su 19 sono 5 le donne. Nel gruppo sono rappresentate tutte le fasce d'età. Pettenà, 39 anni, sposato e padre di due figli, lavora come geometra libero professionista, con la passione per il calcio. Tra i punti del programma, il candidato indica la continuità con quanto fatto dalla giunta Treleani di cui ha fatto parte per 10 anni, da assessore e vicesindaco, a cominciare dalla prosecuzione dei lavori pubblici avviati (opere nel campo sportivo e nella palestra, interventi di viabilità e riqualificazione a Santo Stefano, realizzazione di un centro di aggregazione giovanile a Santa Maria). Tra le priorità, l'attenzione all'ambiente, alle politiche sociali e all'infrastrutturazione tecnologica del territorio. —

Il vicesindaco Fabio Pettenà

M.D.M.

SAN GIORGIO DI NOGARO

La Regione investe 15 milioni di euro per il rilancio di Porto Nogaro

Programmati interventi per favorire logistica e infrastrutture
Pizzimenti: «Area rilevante sotto il profilo imprenditoriale»

Francesca Artico

SAN GIORGIO DI NOGARO. Investimenti per quasi 15 milioni di euro programmati per il 2019 dalla Regione, per lo scalo di Porto Nogaro.

«Per la giunta di Massimiliano Fedriga – spiega l'assessore alle Infrastrutture Graziano Pizzimenti – la rilevanza dell'area sotto il profilo imprenditoriale della portualità, della logistica e imprenditorialità in generale ha determinato un interesse che vede concretizzati già importanti impegni, oltre al completamento di interventi già in essere, per almeno 15 milioni di euro di risorse regionali (collegati ai dragaggi del Corno e al rifacimento di tutta l'arginatura). A ciò vanno aggiunti gli oltre 17 milioni di euro di risorse statali derivanti dal Patto territoriale della Bassa Friulana che la Regione sta impegnando per interventi strutturali (vedi i lavori in corso per il riassetto idraulico, nonché diversi interventi ferroviari e il rifacimento di via Melaria)».

In primis si tratta della previsione nel bilancio 2019-2021 di 4 milioni di euro finalizzati alla completa revisione dell'accesso al porto con il rifacimento della viabilità, la previsione di una rotonda, di un ampio parcheggio e del rifacimento di piazzali interni al porto.

«L'attenzione per la portualità – ricorda l'assessore – ha visto anche un finanziamento dedicato all'acquisto di un mezzo nautico per 250 mila euro a supporto dei servizi tecnico-nautici che garantiscono le manovre di ingresso al porto. La scelta di favorire i servizi tecnico-nautici interviene, tra l'altro, in un momento in cui la Regione ha investito importanti risorse per sostenere il trasporto delle bramme (per circa 1,2 milioni di euro), incrementando l'attività portuale e garantire così che l'attività dei quattro laminatoi presenti nella Ziac possa svilupparsi attraverso il trasporto via mare e via ferrovia togliendo dalla strada almeno parte del trasporto su gomma».

L'assessore Graziano Pizzimenti

Finanziato anche l'acquisto di un mezzo nautico per agevolare le manovre di accesso

Lo sviluppo della portualità passerà anche attraverso il definitivo completamento impiantistico della banchina cosiddetta Pittini (circa 400 metri) unitamente alla bonifica dell'area retrostante ed al dragaggio dello specchio acqueo che oggi la rende di fatto inutilizzabile

Anche in questo caso l'investimento è rilevante ed è quantificabile in oltre 7 milioni di euro.

«A questo – aggiunge Pizzimenti – si aggiungono i lavori di dragaggio, volti a garantire l'allargamento della cunetta di navigazione di Porto Margreth, da 25 a 35 metri, per oltre 1,7 milioni (ricordo che questi lavori dovrebbero partire nei prossimi giorni, visto che l'impresa ha già depositato in Capitaneria di porto le necessarie richieste di autorizzazione). Contestualmente si provvederà al rifacimento dei segnalamenti a mare per 100 mila euro e per il rifacimento dei segnalamenti luminosi stimati in 150 mila euro. Tutti questi interventi interesseranno i prossimi quattro mesi».

Sempre di questi giorni è l'aggiudicazione dei lavori per il superamento delle criticità legate all'incidente occorso lo scorso febbraio nel canale di Porto Buso per 211 mila euro; anche questo intervento partirà nei prossimi giorni.

È inoltre stato dato avvio all'intervento per la manutenzione straordinaria di parte dell'armamento ferroviario raccordo Aussa-Corno per oltre 1,6 milioni di euro finalizzato a garantire l'adeguatezza dello stesso raccordo per uno sviluppo di circa 3 chilometri prevalentemente localizzati nella prima parte del raccordo. —

BY NC ND ALCUNI DIRITTI RISERVATI

MAPPA LAVORI AUSSA CORNO – PORTO NOGARO

Aggiornamento aprile 2019

PORPETTO

Addio all'imprenditrice Silvana Bratta Targato

PORPETTO. L'imprenditoria agricola della Bassa Friulana è in lutto. È morta nella serata di venerdì Silvana Bratta Targato, imprenditrice agricola e per quindici anni delegata dal movimento femminile di Coldiretti a rappresentare l'associazione a Roma.

La donna aveva 79 anni. Soltanto sette mesi fa aveva perso il marito Primo Targato, al quale era legatissima. Lascia i figli Suien e Valentino (imprenditore e presidente Copagri), i nipoti e l'adorato pronipote.

L'imprenditrice Silvana Bratta

Donna dalle straordinarie capacità di confronto e imprenditrice capace, assieme ad alcune altre donne aveva dato vita negli anni '80 in Coldiretti a un gruppo di lavoro che puntava alle pari opportunità. Questa azione è considerata una pietra miliare nel mondo agricolo dove le donne per la prima volta sono scese in campo per ottenere rispetto e appunto pari opportunità dai loro mariti nell'ambito professionale. Spesso era a Roma per contrattazioni con l'allora ministro Tina Anselmi, ma anche con i funzionari del dicastero dell'Agricoltura, dimostrando intelligenza e lungimiranza.

Imprenditrice nata, aveva sempre aiutato e sostenuto il marito nelle attività legate alla propria azienda di Pampaluna, senza mai dimenticare anche l'impegno civile. Distinta e raffinata, è stata una donna che ha creduto fermamente nei valori della famiglia e del vivere comune. Da tempo malata, non aveva mai lasciato trasparire il suo malessere, "la sua malattia- raccontano i figli- era il suo segreto". Silvana è mancata all'Ospedale di Palmanova dove da alcuni giorni era ricoverata.

I funerali saranno celebrati martedì 23, alle 16, nella chiesa parrocchiale di Corgnolo di Porpetto. —

F.A.

BY NC ND ALCUNI DIRITTI RISERVATI

IL BILANCIO

Multe non pagate: nelle casse di Latisana 155 mila euro in meno

Pari a quasi la metà del capitolo di previsione del bilancio
Sono state 798 le sanzioni legate ad autovelox e "ignorate"

Paola Mauro

LATISANA. Quasi ottocento verbali per infrazioni al Codice della strada non pagati nei termini di legge e finiti a ruolo nel corso del 2018, per un totale di più di 155 mila euro di mancato incasso per il Comune di Latisana. Praticamente il 47% dell'intero capitolo di previsione del bilancio che ammontava a 330 mila euro non è finito nelle casse del Comune, ma in un elenco di ruoli resi esecutivi dall'ente in questi primi mesi dell'anno.

La bellezza di 798 verbali (tutti emessi da autovelox) con destinatari sparsi per tutto il Paese e per la quasi totalità elevati lungo la Strada regionale 354 di collegamento fra Latisana e Lignano Sabbiadoro.

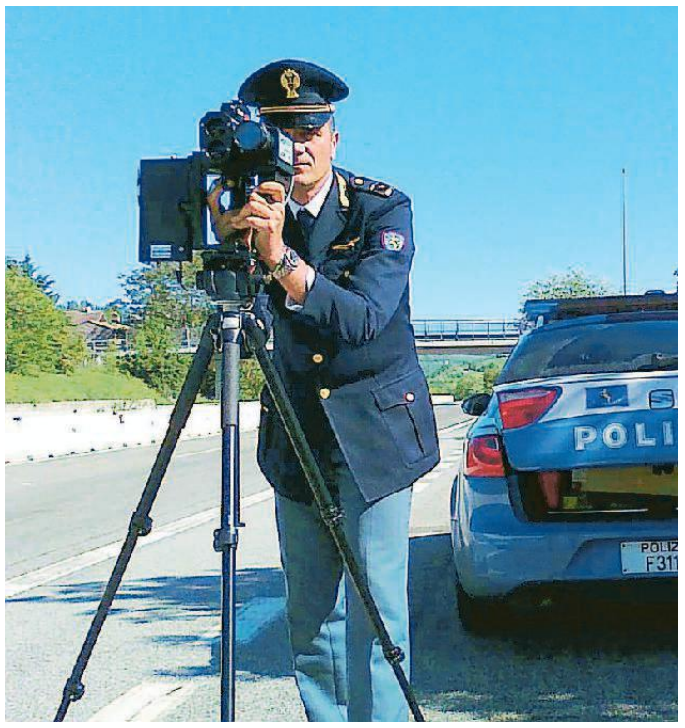

Un controllo della polizia con l'autovelox

Da una lettura dei dati appare che i maggiormente indisciplinati alla guida non sono tanto i turisti della Riviera, quanto i cosiddetti pendolari del mare: il 79% dei verbali emessi e andati a ruolo vede destinatario un residente del Friuli Venezia Giulia, 497 i multati residenti in provincia di Udine (per un totale di quasi 91 mila euro di mancato incasso), 92 quelli che abitano in provincia di Pordenone, 30 e 18 rispettivamente nel goriziano e a Trieste. Una sessantina i multati "morosi" della provincia di Venezia, 18 quelli residenti in provincia di Padova, 14 Treviso, 12 Milano, 11 Bari, 9 Roma, 6 Pesaro Urbino, 5 Verona e 3 nelle province di Brescia, Catanzaro, Firenze, Lecce, Parma, Pavia, Taranto, Trento e Vicenza.

Intanto prosegue per i due nuovi velox installati sulla Sr 354 nei due tratti con limite a 90 chilometri orari, il periodo di sperimentazione con gestione diretta da parte del Comando di Polizia Locale, in attesa di definire l'assegnazione dell'appalto di gara; martedì la giunta comunale ha deciso di rivedere i criteri inizialmente assegnati alla gara, riducendo i tempi della gestione inizialmente ipotizzati a tre anni prorogabili di due, limitando il periodo a due anni con un'eventuale proroga di sei mesi, «per meglio valutare gli aspetti economici legati all'intervento», la motivazione riportata nell'atto. —

BY NC ND ALCUNI DIRITTI RISERVATI

LIGNANO

Concessione demaniale di Porto Casoni, il Comune punta ancora alla gestione

Nicoletta Simoncello

LIGNANO. La concessione demaniale di Porto Casoni, la darsena dei residenti attualmente gestita dall'amministrazione comunale di Lignano, il prossimo anno verrà rinnovata. «Affinché possano continuare a usufruirne i cittadini della località svolgendo le svariate attività associative, è necessario che non entri nelle maglie di un imprenditore privato, ma che continui ad essere affidata al Comune». A segnalare l'importanza della questione è Antonio Bellopede, presidente del Circolo nautico Porto Casoni che, assieme a quello dei Canottieri e allo Yacht Club, fruisce da sempre del porticciolo che conta circa 200 posti barca e si affaccia sul panorama lagunare. Occasione di partecipato dibattito è stata, mercoledì scorso al centro civico Pertini di Sabbiadoro, l'assemblea dei soci del Circolo nautico. Presenti il sindaco Luca Fanotto e il consigliere regionale Maddalena Spagnolo che, dimostrando la vicinanza della Regione, ha detto: «Lo spaccato di Porto Casoni è decisamente importante e ci proponiamo di seguirlo, favorendo il raccordo con il Comune e le associazioni presenti, anche se i paletti normativi da rispettare e gli interessi da contemperare sono molteplici». E ha continuato: «Trattandosi della darsena dei residenti di una località turistica, questa rappresenta una grande realtà di natura sociale ancor prima che economica. E c'è la ferma volontà di rispondere al meglio alle esigenze di tutti».

Facendo una riflessione a tutto tondo sulla porzione di territorio in esame, il primo cittadino ha affermato: «La storia del porticciolo deve confrontarsi necessariamente con le regole giuridiche di oggi. Una delle possibili condizioni potrebbe essere quella di inserire il parametro Isee come filtro per l'attribuzione del posto barca. Oltre a ciò – ha concluso –, urge riorganizzare il parcheggio della darsena per renderlo più funzionale e trovare una soluzione che freni l'interramento del porto stesso. Inoltre, stiamo pianificando i lavori per riqualificare tutta la zona, compresa via Lagunare e il ponte della darsena». —

L'USATO DELLA SETTIMANA • L'USATO DELLA SETTIMANA • L'USATO DELLA SETTIMANA

LANCIA YPSILON platinum 1.6 benzina, uniproprietario, abs, clima, servo, airbag guida, passeggero, l'auto è garantita per 12 mesi come previsto dalla legge per la vendita delle auto usate ritiro usato, finanziamenti in sede, disponibili a far controllare l'auto dal vostro meccanico di fiducia € 5450, Gabry car's, per la visione dell'auto si consiglia di chiamare il: tel. 3939382435

MERCEDERS-BENZ V 250 d 4matic, premium extralong, 2015, 65.000 km, € 43.900. Vida - Latisana Tel. 0431 50141 - Codroipo Tel. 0432 908252 - Cell. 338 8584314

MERCEDES SLK 200 compressor, cabrio, 2.0 bz. abs, clima, servo, airbag guida, passeggero, cerchi, l'auto è garantita per 12 mesi come previsto dalla legge per la vendita delle auto usate , finanziamenti in sede, disponibili a far controllare l'auto dal vostro meccanico di fiducia ritiro usato € 4650, Gabry car's, per la visione dell'auto si consiglia di chiamare il: tel. 3939382435

MINI COOPER seven, 1.6 benzina, uniproprietario, abs, clima, servo, airbags, l'auto è garantita per 12 mesi come previsto dalla legge per la vendita delle auto usate ritiro usato, finanziamenti in sede, disponibili a far controllare l'auto dal vostro meccanico di fiducia Gabry car's, € 4550. per la visione dell'auto si consiglia di chiamare il: tel. 3939382435

NISSAN NOTE 1.4 benzina, abs, clima, servo, airbags, l'auto è garantita per 12 mesi come previsto dalla legge per la vendita delle auto usate airbag guida ritiro usato, finanziamenti in sede, disponibili a far controllare l'auto dal vostro meccanico di fiducia € 4350, Gabry car's, per la visione dell'auto si consiglia di chiamare il: tel. 3939382435

OPEL CORSA 1.2 benzina, abs, clima, servo, airbags , è garantita per 12 mesi come previsto dalla legge per la vendita delle auto usate ritiro usato, finanziamenti in sede, disponibili a far controllare l'auto dal vostro meccanico di fiducia € 3350 Gabry car's, per la visione dell'auto si consiglia di chiamare il: tel. 3939382435

OPEL CORSA 1.2 bz/gpl 5, km. 106000, abs, clima, servo airbags, auto per neopatentati, l'auto è garantita per 12 mesi come previsto dalla legge per la vendita delle auto usate ritiro usato, finanziamenti in sede, disponibili a far controllare l'auto dal vostro meccanico di fiducia € 4550, Gabry car's per la visione dell'auto si consiglia di chiamare il: tel. 3939382435

OPEL INSIGNIA 1.6 CDTI 136CV Sports Tourer aut. Cosmo, cambio aut., nero met., 12/2015, € 12.900. Vida - Latisana Tel. 0431 50141 - Codroipo Tel. 0432 908252 - Cell. 338 8584314

OPEL ZAFIRA 7 posti 1.9 diesel, abs, clima, servo , airbag guida, passeggero, laterali, cerchi, fendi, l'auto è garantita per 12 mesi come previsto dalla legge per la vendita delle auto usate ritiro usato, finanziamenti in sede, disponibili a far controllare l'auto dal vostro meccanico di fiducia € 4950 Gabry car's, per la visione dell'auto si consiglia di chiamare il: tel. 3939382435

PEUGEOT 1007, 1.4 hdi nera, abs, clima, servo, airbags, porte laterali scorrevoli, l'auto è garantita per 12 mesi come previsto dalla legge per la vendita delle auto usate ritiro usato, finanziamenti in sede, disponibili a far controllare l'auto dal vostro meccanico di fiducia € 3950, Gabry car's, per la visione dell'auto si consiglia di chiamare il: tel. 3939382435

PEUGEOT 206 cabrio 1.6 benzina, automatica, abs, clima, servo airbags, ritiro usato, l'auto è garantita per 12 mesi come previsto dalla legge per la vendita delle auto usate finanziamenti in sede, disponibili a far controllare l'auto dal vostro meccanico di fiducia € 2350, Gabry car's, per la visione dell'auto si consiglia di chiamare il: tel. 3939382435

PEUGEOT 308 1.6 8V e-HDi 112CV Stop&Start SW Access, grigio scuro, 12/2012, km certif. € 8.900. Vida - Latisana Tel. 0431 50141 - Codroipo Tel. 0432 908252 - Cell. 338 8584314

PEUGEOT 308 blue hdi 120 cv allure sw colore blu anno 06/2016 km 34200, € 14.200. Tecnofficina Meret - via G. Bruno 18 - Rivignano (Teor) - Tel. 0432 775293

RENAULT SCENIC, 1.9 diesel, abs, clima, servo, airbag guida, passeggero, ' auto è garantita per 12 mesi come previsto dalla legge per la vendita delle auto usate , ritiro usato, finanziamenti in sede, disponibili a far controllare l'auto dal vostro meccanico di fiducia € 2350, Gabry car's, per la visione dell'auto si consiglia di chiamare il: tel. 3939382435

RENAULT TWINGO 1.2 bz., km. 90.000, abs, clima, servo, airbag guida, passeggero, bluetooth, fendi. l'auto è garantita per 12 mesi come previsto dalla legge per la vendita delle auto usate ritiro usato, finanziamenti in sede, disponibili a far controllare l'auto dal vostro meccanico di fiducia € 4950 Gabry car's, per la visione dell'auto si consiglia di chiamare il: tel. 3939382435

RENEGADE 1.6 / 2.0 MJT, anche cambio aut & 4x4, aziendali, km certificati, da € 15.900. Vida - Latisana Tel. 0431 50141 - Codroipo Tel. 0432 908252 - Cell. 338 8584314

SEAT ARONA 1.6 tdi 115 cv xcellence vision pack led pack anno 04/2018 km 21700, € 17.950. Tecnofficina Meret - via G. Bruno 18 - Rivignano (Teor) - Tel. 0432 775293

SKODA FABIA 1.4 tdi wagon 75/90cv, anche neopatentati, 2015/2016, da € 9.900. Vida - Latisana Tel. 0431 50141 - Codroipo Tel. 0432 908252 - Cell. 338 8584314

SKODA OCTAVIA 2.0 TDI CR DSG Wagon Ambition euro 6 - nav touch, grigio argento, € 14.500. Vida - Latisana Tel. 0431 50141 - Codroipo Tel. 0432 908252 - Cell. 338 8584314

SUZUKI VITARA 1.6 VVT V-Cool, bianco, 2016, navi sat, retrocamera, luci led, km 32.500, € 16.900. Vida - Latisana Tel. 0431 50141 - Codroipo Tel. 0432 908252 - Cell. 338 8584314

TOYOTA YARIS 1.0 benzina, 3 porte, abs, clima, servo, airbags, l'auto è garantita per 12 mesi come previsto dalla legge per la vendita delle auto usate ritiro usato finanziamenti in sede disponibili a far controllare l'auto dal vostro meccanico di fiducia € 4450 Gabry car's, per la visione dell'auto si consiglia di chiamare il: tel. 3939382435

TWINGO ZEN SCE 69 CV EURO 6, emissioni CO2 112 g/km, anno 2018 - km 20.000 circa. Alzacristalli elettrici, climatizzatore, autoradio, computer di bordo, ABS, Airbag conducente, chiusura centralizzata, ESP, € 7.600. Autonord Fioretto - Udine - Tel. 0432 284286

VOLKSWAGEN POLO 1.2 TSI 5p. Comfortline BlueMotion Technology, 20016, km 67.000, € 10.900. Vida - Latisana Tel. 0431 50141 - Codroipo Tel. 0432 908252 - Cell. 338 8584314

VOLVO S60 D5 Geartronic Summum, blu scuro, 2016, *full optional*, km 68.500, € 20.900. Vida - Latisana Tel. 0431 50141 - Codroipo Tel. 0432 908252 - Cell. 338 8584314

VW FOX 1.2 benzina nera, abs, clima, servo, airbags, l'auto è garantita per 12 mesi come previsto dalla legge per la vendita delle auto usate ritiro usato, finanziamenti in sede, disponibili a far controllare l'auto dal vostro meccanico di fiducia € 3750, Gabry car's, per la visione dell'auto si consiglia di chiamare il: tel. 3939382435

VW NEW BEETLE, 1.6 bz., bianco abs, clima, servo, airbags l'auto è garantita per 12 mesi come previsto dalla legge per la vendita delle auto usate ritiro usato, finanziamenti in sede disponibili a far controllare l'auto dal vostro meccanico di fiducia € 5650, Gabry car's, per la visione dell'auto si consiglia di chiamare il: tel. 3939382435

VW POLO 1.2 benzina trendline, 5 porte, abs, clima, servo, airbags, ritiro usato, finanziamenti in sede, l'auto è garantita per 12 mesi come previsto dalla legge per la vendita delle auto usate ritiro usato, finanziamenti in sede, disponibili a far controllare l'auto dal vostro meccanico di fiducia € 4350 Gabry car's, per la visione dell'auto si consiglia di chiamare il: tel. 3939382435

VW POLO 1.2 tdi trendline, 5 porte, abs, clima, servo, airbag guida, passeggero, l'auto è garantita per 12 mesi come previsto dalla legge per la vendita delle per neopatentati, auto usate ritiro usato, finanziamenti in sede, disponibili a far controllare l'auto dal vostro meccanico di fiducia € 5950 Gabry car's per la visione dell'auto si consiglia di chiamare il: tel. 3939382435

VW POLO 1.4 benzina, comfort, 5 porte, abs, clima, servo, airbags. l'auto è garantita per 12 mesi come previsto dalla legge per la vendita delle auto usate ritiro usato, finanziamenti in sede, disponibili a far controllare l'auto dal vostro meccanico di fiducia € 2650 Gabry car's, per la visione dell'auto si consiglia di chiamare il: tel. 3939382435

VW TOURAN 1.6 tdi comfortline, automatica, full optionals, fatturabile, l'auto è garantita per 12 mesi come previsto dalla legge per la vendita delle auto usate ritiro usato finanziamenti in sede, disponibili a far controllare l'auto dal vostro meccanico di fiducia € 12.950, Gabry car's per la visione dell'auto si consiglia di chiamare il: tel. 3939382435

WV GOLF 1.6 tdi 115 cv 5p. business bluemotion 7ªserie anno 03/2018 colore biano km 16700, € 18.250. Tecnofficina Meret - via G. Bruno 18 - Rivignano (Teor) - Tel. 0432 775293

L'USATO DELLA SETTIMANA • L'USATO DELLA SETTIMANA • L'USATO DELLA SETTIMANA

..."Il sorriso arrichisce chi lo riceve senza impoverire chi lo dona"...

SERGIO MAZZOLA
Maestro Orafo

Lo annunciano la moglie Eda, le figlie Paola con Pino, Marta e Luca, Clarice con Gastone e Dario e parenti tutti.
I funerali avranno luogo mercoledì 24 aprile alle ore 15.30 nella chiesa di S. Gottardo partendo dall'ospedale civile di Udine.
Un grazie di cuore alle signore Elena ed Elena.
Un Santo Rosario sarà recitato lunedì 22 aprile alle ore 19.00 nella chiesa di S. Gottardo.

Udine, 21 aprile 2019

O.F. Mansutti Udine
Feletto Umberto-Bressa di Campoformido-Tarcento
tel. 0432/481481 www.onoranzemansutti.it

Partecipano al lutto:
- Biancarosa, Luciano, Laura, Andrea, Italia, Roberto.
- UTE "Paolo Naliato"

Gianni Grimaldi con Clara, Paolo e Marco ricorda con affetto e stima il grande maestro e amico

SERGIO MAZZOLA

e partecipa al dolore della moglie Eda e di tutta la famiglia.

Seriate, 21 aprile 2019

Ci ha lasciati

ELSA TOSOLINI
in SCIALINO
di anni 79

Ne danno il triste annuncio il marito Gianni, la figlia Vania con Claudio, la nipote Elisa e Jacopo e parenti tutti.
I funerali avranno luogo martedì 23 aprile alle ore 15.00 nella chiesa di Zugliano, partendo dall'ospedale di Udine.
Seguirà cremazione.
un particolare ringraziamento al dottor Codaro, al signor Deana Paolo e ai reparti 2 e 3 Medica, Nefrologia e Dialisi.

Zugliano, 21 aprile 2019

O.F. Gori Pozzuolo del F. Castions di S. tel. 0432 768201

E' tornato da Colui il quale gli ha dato tanto

VIRGILIO DIMINUTTO
di 85 anni.

Annunciano la triste notizia la figlia Donatella,il figlio Orazio con Paola, l'amato nipote Matteo e i parenti tutti.
I funerali avranno luogo mercoledì 24 aprile alle ore 15.30 nella chiesa parrocchiale di San Pio X a Udine, giungendo dall' Ospedale Civile di Udine.
Si ringraziano fin d'ora quanti vorranno onorarne la cara memoria.

Udine, 21 aprile 2019

O.F. Decor Pacis di Marco Feruglio
Faugnacco - Pasian di Prato

3° ANNIVERSARIO

Tu sei ogni giorno
nei nostri pensieri

GLORIA VECCHIUTTI

Paolo, Susi, Stefano, Debora, Noemi, Shari, Andrea
Una Santa Messa mercoledì 24 aprile alle 19 nel Duomo di Cividale

Rualis, 21 aprile 2019

La Ducale

E' mancata all'affetto dei suoi cari

SILVANA BRATTA
ved. TARGATO
di 79 anni

La famiglia con immenso dolore annuncia la perdita della cara e amata Silvana.
I funerali avranno luogo martedì 23 aprile alle ore 16.00 nella chiesa di Corgnolo, partendo dall'ospedale di Palmanova.

Pampaluna, 21 aprile 2019

O.F. Gori Palmanova Castions di S. tel. 0432 768201

Tutta la Copagri Friuli Venezia Giulia, assieme ai dipendenti e ai collaboratori di Casaverde si uniscono al dolore del Presidente Valentino Targato per la scomparsa della cara mamma

SILVANA

Codroipo, 21 aprile 2019

E' mancata all'affetto dei suoi cari

OTTORINA SUDERO
ved HÄNI
di 88 anni

Ne danno il triste annuncio il figlio Giovanni, la nuora Patrizia, i nipoti Elisa e Federico, le sorelle Vilma e Solidea e parenti tutti.
I funerali avranno luogo martedì 23 aprile alle ore 15,30 nella chiesa parrocchiale di Treppo Grande ove la cara salma vi giungerà alle ore 15 per la recita del Santo Rosario.
Dopo le esequie seguirà la cremazione.
Si ringraziano quanti vorranno onorarne la cara memoria.
Un sentito ringraziamento al dottor Calò e a tutte le persone che l'hanno assistita.

Treppo Grande, 21 aprile 2019

Of Sordo Gianni Buja tel. 0432/960189
www.onoranzefunebrisordo.com

Ci ha lasciato

FRANCA GRANDI
ved. SCOMPARIN
di 71 anni

Ne danno il triste annuncio i figli Claudio e Marco, i nipoti, la nuora e parenti tutti.
I funerali avranno luogo mercoledì 24 aprile alle ore 10.30 nella chiesa di Gesù Buon Pastore, partendo dall'ospedale civile di Udine.
Si ringraziano quanti vorranno ricordarla.

Udine, 21 aprile 2019

O.F. Mansutti Udine
Feletto Umberto-Bressa di Campoformido-Tarcento
tel. 0432/481481 www.onoranzemansutti.it

ANNIVERSARIO

18-04-1999 18-04-2019

Nel ventesimo anniversario della scomparsa della loro eletta Sposa e Mamma dolcissima

NICOLETTA SERAFINI TRAVAGLINI

Arturo, Costanza con Giovanni, Bruno con Francesca Maria e Beatrice Maria, La ricorderanno con amore e rimpianto nella chiesa di S. Maria Assunta in viale Cadore a Udine oggi 21 aprile 2019 alla S. Messa delle ore 18.30.

Udine, 21 aprile 2019

E' mancata all'affetto dei suoi cari

NIVES CASALI
in DONADA
di 85 anni

Addolorati ne danno il triste annuncio il marito Salve, le figlie Sandra con Diego e Paola con Maurizio, i nipoti Mariano, Mia, Letizia e Marta, i fratelli, i cognati, i nipoti e parenti tutti.
I funerali avranno luogo martedì 23 aprile alle ore 10.30, nella chiesa di Luincis di Ovaro, dove giungerà dal reparto RSA di Tolmezzo
Si ringraziano quanti vorranno onorarne la cara memoria

Baus, 21 aprile 2019

Of. Zuliani - Ovaro

Ha raggiunto il suo caro Florio

FIORINA BARAZZUTTI
ved. LEONARDUZZI
di 85 anni

Ne danno il triste annuncio i figli, la nuora, gli amatissimi nipoti, le sorelle e parenti tutti.
Il funerale avrà luogo martedì 23 aprile alle ore 16 nella chiesa di San Pietro di Ragogna giungendo dall' ospedale di Udine.
Si ringraziano anticipatamente quanti vorranno partecipare.

San Daniele del Friuli, 21 aprile 2019

Rugo tel. 0432/957029

Mario e Maddalena assieme a tutti i dipendenti della Mabi International sono vicini a Mirella e Michele per la perdita della mamma

FIORINA BARAZZUTTI

San Daniele del Friuli, 21 aprile 2019

Improvvisamente ci ha lasciati

DANIELE DI DEO
di 34 anni

Ne danno l'annuncio Cinzia, la mamma, i fratelli, Francesca, Melissa, Mia, la nonna, i suoceri ed i parenti tutti.
I funerali avranno luogo martedì 23 aprile, alle ore 16,30, nella chiesa di Mereto di Capitolo, arrivando dal cimitero di San Giovanni al Natisone.
Seguirà cremazione.

Mereto di Capitolo, 21 aprile 2019

O.F.Bernardis
Manzano - Corno di Rosazzo
Tel. 0432 - 759050

Ci ha lasciati

MARIO DE CRIGNIS
di 73 anni

Ne danno il triste annuncio la moglie Angela, i figli Eleonora, Alessandro, Antonella, la nipote Vanessa, i generi Alessandro e Roberto, fratello Natalino, nipoti e parenti tutti.
I funerali avranno luogo domani lunedì alle ore 14,30 a Ravascletto partendo dall'abitazione.
Si ringraziano quanti vorranno ricordarlo.

Ravascletto, 21 aprile 2019

of piazza

È mancata all'affetto dei suoi cari

ANGELA TRAMONTINA
SALAR
ved. DI BERNARDO
di 95 anni

Ne danno il triste annuncio il figlio, la nuora, i nipoti ed i parenti tutti.
Le esequie avranno luogo martedì 23 aprile alle ore 10:30 nella Chiesa Parrocchiale di Frisanco.
Il S.Rosario sarà recitato lunedì 22 aprile alle ore 20:00 presso la Chiesa Parrocchiale di Frisanco.
Sentitamente si ringraziano tutti coloro che in qualsiasi modo e forma vorranno onorarne la memoria.
Un particolare ringraziamento a Stella.

Frisanco, 21 aprile 2019

O.F. De Cecco, Maniago-Fanna - tel. 0427.71400

Circondata dall'affetto dei suoi cari, ci ha lasciati

BRUNA DE MICHIELI
ved. CIGNOLINI
di 85 anni

Lo annunciano il figlio Loris con Tiziana, i nipoti Simone, Sara e i parenti tutti.
I funerali saranno celebrati martedì 23 aprile, alle ore 16.00, nella Chiesa Parrocchiale di San Lorenzo, con partenza dall'abitazione.
Seguirà cremazione.
Un sentito ringraziamento a quanti vorranno onorarla.

San Lorenzo di Sedegliano, 21 aprile 2019

O.F. Talotti Codroipo tel. 0432/907937
Basiliano tel. 0432/84623
www.onoranzefunebritalotti.eu

E' mancata

ANNA MARIA LIRUSSI
in GUSELLA
di 75 anni

Ne danno il triste annuncio il marito Francesco, i figli Barbara, Franco, il nipote Stefano e parenti tutti.
I funerali avranno luogo martedì alle ore 10,00 nel Duomo di Tolmezzo partendo dall'ospedale locale.
Si ringraziano quanti vorranno ricordarla.

Tolmezzo, 21 aprile 2019

of piazza

La fede in Gesù risorto non può essere chiusa in una liturgia

IL VANGELO DELLA DOMENICA

PIERLUIGI DI PIAZZA

È possibile e come vivere le esperienze di morte cioè: povertà, marginalità, oppressioni, violenze, torture, malattie, dolori per la morte delle persone care, sconferme brucianti e cercare di rispondervi, di elaborarle, poco a poco fino a ritrovare una discreta serenità interiore? Come può avvenire? Da dove la forza, quale il percorso di questo passaggio dalle situazioni di morte alla ripresa pur lenta, faticosa della vita?

La fede in questo percorso può essere e come riferimento e contributo significativi?

La vicenda di Gesù di Nazaret è illuminante.

Muore, ucciso sulla croce come un comune malfattore, fra la derisione e lo scherno.

Sono a lui vicini per condividerne il dolore sua madre, un piccolo gruppo di donne e Giovanni, l'unico discepolo perché gli altri sono fuggiti per paura e così hanno deciso di abbandonarlo.

La sua vicenda storica, il suo messaggio sono sconfitti, uccisi, sepolti con lui che aveva annunciato questo esito tragico comunicando nello stesso tempo la speranza della continuazione della vita, oltre la morte.

Ma ora tutto tace; i discepoli sono attanagliati dallo sconcerto, dal dolore, forse anche dal senso di colpa per averlo abbandonato e non aver condiviso il suo dolore. Sono chiusi in modo ermetico per paura di essere catturati e fare la stessa fine.

Poi avviene "qualcosa": alcuni di loro, prima le donne, ritrovano il sepolcro vuoto, dicono anche di aver visto un angelo, un segno di Dio; altri dubitano. Così si rincorrono e smentiscono le voci.

Poi Gesù in persona, vivo si rende loro presente quando sono in gruppo; si rivolge a loro con il saluto di pace; si possono vedere le sue ferite rimarginate; si incontra anche con altri, ad esempio con i due discepoli che profondamente delusi e tristi da Gerusalemme si dirigono verso Emmaus.

Non ci sono le prove della resurrezione di Gesù di cui noi vorremmo l'evidenza.

Di fatto storicamente si constata come questo gruppo di donne e uomini addolorati e angosciati, senza speranza e futuro riprendono fiducia, coraggio e speranza; si sentono così pienamente convolti nel messaggio di Gesù da viverlo e annunciarlo pubblicamente con coraggio e attribuiscono questo radicale cambiamento all'incontro con Gesù risorto, vivente oltre la morte.

Questa esperienza così profonda e significativa per la vita può avvenire anche oggi? E come?

Certamente l'incontro personale con Gesù di Nazaret è da collocare nell'itinerario profondo del cuore, della coscienza, dell'intelligenza; ciascuna persona può viverlo nella sua storia. Nella comunità cristiana lo si vive e annuncia insieme.

Nella vita e nella storia si incontrano persone e comunità che ne danno testimonianza portando luce, vita, speranza, coraggio nelle situazioni di morte.

Certamente la fede in Gesù risorto non può essere chiusa in una liturgia, ma diventare esperienza storica.

Si può ricordare, come esempio emblematico, il pastore luterano Bonhoeffer impiccato dai nazisti a Flossenbürg il 9 aprile 1945 quando affermava che non si può cantare l'alleluja di Pasqua nelle chiese e nello stesso tempo restare indifferenti nei confronti di centinaia di migliaia di persone uccise. —

BY NC ND ALCUNI DIRITTI RISERVATI

È mancato all'affetto dei suoi cari

SERGIO FOGLIARINI
di 88 anni

Ne danno il triste annuncio la moglie, la figlia, il figlio, il genero, la nuora, i nipoti e parenti tutti.

I funerali avranno luogo mercoledì 24 aprile, alle ore 10.30 nella chiesa parrocchiale di Majano, partendo dall'ospedale di San Daniele.

La cara salma sarà presente in chiesa dalle ore 10.00, per la recita del Santo Rosario.

Si ringrazia fin d'ora quanti vorranno onorarne la cara memoria.

Majano, 21 aprile 2019
Of SORDO Gianni - Buja
tel 0432-960189
www.onoranzefunebrisordo.com

E' mancato all'affetto dei suoi cari

REMIGIO URBANCIG
di 90 anni

Ne danno il triste annuncio la moglie, le figlie, i generi, gli adorati nipoti e i parenti tutti.

I funerali avranno luogo martedì 23 aprile, alle ore 16, nella chiesa di Oleis, giungendo dall'ospedale di Cividale.

Si ringrazia quanti vorranno onorarne la cara memoria.

Oleis, 21 aprile 2019
of ANGEL Remanzacco-Pulfero
Feletto Umberto tel. 0432 726443
www.onoranzeangel.it

5° ANNIVERSARIO

22 aprile 2014 22 aprile 2019

IRMA PITUELLO BRIZZI

Mame tu sês simpri cun nô.
Pinetta

Codroipo, 21 aprile 2019
O.F. Fabello

Ci ha lasciati

GIONA BIGNOLIN
di 87 anni

Lo annunciano i figli,la nuora,le nipoti,le sorelle e parenti tutti.

I funerali avranno luogo martedì 23 aprile alle ore 15.30 in chiesa a Sevegliano,partendo dall'ospedale di Palmanova.

Si ringraziano quanti vorranno salutarlo.

Sevegliano, 21 aprile 2019
Of Mucelli & Camponi Palmanova-Manzano-Porpetto-Mortegliano
tel.0432-928362

Ci ha lasciato

ROMEO PELLEGRINA
di 86 anni

Lo annunciano con dolore i figli Luciano, Marcellino, Erio e Lorenzo, le nuore, i nipoti, i pronipoti, i fratelli e parenti tutti.

I funerali avranno luogo martedì 23 aprile nella Chiesa Parrocchiale di Feletto Umberto alle ore 15:00.

Feletto Umberto, 21 aprile 2019
O.F. CARUSO, Feletto Umberto

I° ANNIVERSARIO

22-04-2018 22-04-2019

Nel primo anniversario dalla tua scomparsa ti ricordiamo sempre

ELIDO TONEATTO

I fratelli, la sorella, il cognato e i nipoti.

Flambro di Talmassons,
21 aprile 2019
O.F. Bulfon Talmassons,
tel.0432/768421

Ci ha lasciati

STEFANO FERUGLIO

Lo annunciano la mamma, i fratelli, i nipoti e parenti tutti.

I funerali avranno luogo martedì 23 aprile alle ore 14.00 nella chiesa di San Pio X, partendo dall'ospedale di Udine.

Si ringraziano quanti vorranno onorarlo.

Udine, 21 aprile 2019
O.F.MARCHETTI Gino, Udine - Povoletto tel.0432/43312
www.marchettigino.it

Numero verde 800.700.800
(con chiamata telefonica gratuita)
NECROLOGIE e PARTECIPAZIONI AL LUTTO
SERVIZIO TELEFONICO
da lunedì a domenica
dalle ore 10 alle ore 22.00
Pagamento tramite carta di credito:
Visa e Mastercard
A. Manzoni & C. S.p.A.
Le necrologie sono consultabili anche all'indirizzo internet:
www.messaggeroveneto.quotidianiespresso.it

LE LETTERE

Politica e storia

Lo sterile dibattito sul 25 aprile

Nonostante la bonifica dell'Agro Pontino, la costruzione di pregevoli quartieri popolari, di altri più preziosi quali l'Eur a Roma e l'avanguardistica Torviscosa, qui nelle nostre pianure, pesano a sfavore del fascismo due macigni giunti in eredità fino alle attuali generazioni.
Come noto a chi mastichi un poco di storia, vi erano in questa regione due forme di associazionismo sindacale prima del ventennio: uno di sponda cattolica, legata al partito popolare di don Sturzo, l'altro marxista-leninista dei partiti socialista e comunista, entrambi molto attivi.
Le leggi repressive che seguirono ebbero come effetto di consegnare al dopoguerra un fronte rosso paradossalmente rinforzato, mentre quello cattolico nella Dc si andava attestando su posizioni moderate, più gradite al partner d'oltre Atlantico, se non dettate tout court.
Perciò molti, troppi dei principi cristiani più genuini, quali la solidarietà, la tutela del più debole, la condivisione della ricchezza sono diventate esclusivo retaggio delle sinistre.
Sinistre, destre... ci si chiede oggi se abbiano ancora senso questi termini.
Se ancora qualcuno mette in discussione il 25 aprile, viene da pensare proprio di sì.
Personalmente non conosco nessuno che neghi il triste episodio delle foibe, però c'è chi lo contestualizza storicamente come altra cosa rispetto ai campi di concentramento di Gonars e Ialmicco.
Se qui ci fu pulizia etnica, là si trattò di altra cosa. Prova ne sia che mio padre e uno zio che si trovavano a Pola l'indomani dell'8 settembre, furono da quelle popolazioni aiutati a nascondersi e rientrare a piedi fino a casa loro.
Lo sterile dibattito proveniente da Trieste relativo a questi temi più che alla verità mirano alla giustificazione di un presente che non si ha la minima capacità di interpretare.
Nel frattempo il futuro incalza, è già qui.
E noi ancora ci dobbiamo accordare sul 25 aprile del 1945?

Pier Giorgio Micelli. Orgnano

Gervasutta

La fortuna di trovare la buona sanità

Egregio direttore,
quando nella sanità ci sono dottori, tecnici e infermieri che dedicano la conoscenza e l'umanità al servizio della salute delle persone ammalate, senza pensare ai propri interessi, possiamo dire che la sanità funziona.
Per questo motivo voglio ringraziare tutto il personale del Centro di riabilitazione "Gervasutta" di Udine, presso il quale sono stato curato, il dottor Francesco Scano per la sua scrupolosità, ma soprattutto il mio cordiale ringraziamento e della mia famiglia, va alla fisioterapista Elena Cascio che con umanità e professionalità mi ha permesso di nuovo di camminare.

Claudio Menis. Udine

MITSUBISHI ELECTRIC
CLIMATIZZAZIONE
SCOPRI LA NUOVA GAMMA MITSUBISHI ELECTRIC
con gas R32

Modello AP in classe A+++
DISPONIBILI 30 PEZZI
SOLO NEI NEGOZI UFFICIALI
PROMOZIONE ESCLUSIVA
5 ANNI DI GARANZIA E SCHEDA WIFI IN OMAGGIO
oltre al 40% previsto su tutta la linea Family
Scopri condizioni e regolamento presso tutte le filiali Climassistance.
www.interlaced.it
IQP INSTALLATORI QUALIFICATI PROFESSIONALI
CLIMASSISTANCE
l'ambiente cambia energia
Numero Verde 800-84.22.70
www.climassistance.it | info@climassistance.it
UDINE Viale Venezia, 337 . Tel. 0432 231021 | TRIESTE Via Milano, 4 . Tel. 040 764429

CULTURE

LA TRADIZIONE

L'augurio in friulano si lega con le grandi lingue d'Europa

GIANFRANCO ELLERO

Per capire quanto è europeo il nostro Friuli, possiamo confrontare l'augurio cristiano della festa di passaggio con le forme adoperate nelle grandi lingue del nostro continente.

"Frohe Ostern", è l'"espressione tedesca, "Vesela Velika Noč" (alla lettera: "Lieta grande notte") quella slovena; gli spagnoli dicono "Felices Pascuas", gli inglesi "Happy Easter"; "Cristòs a inviàt" (letteralmente: "Cristo è risorto") annunciano i rumeni; i francesi si augurano "Joyeuses Pàques", e chissà quante varianti dialettali risuoneranno in questi giorni.

E in Friuli? Legittima curiosità, che vorremmo soddisfare con alcune citazioni: a Udine, nel Friuli collinare e nell'Alta pianura a sinistra del Tagliamento risuona "Buine Pasche".

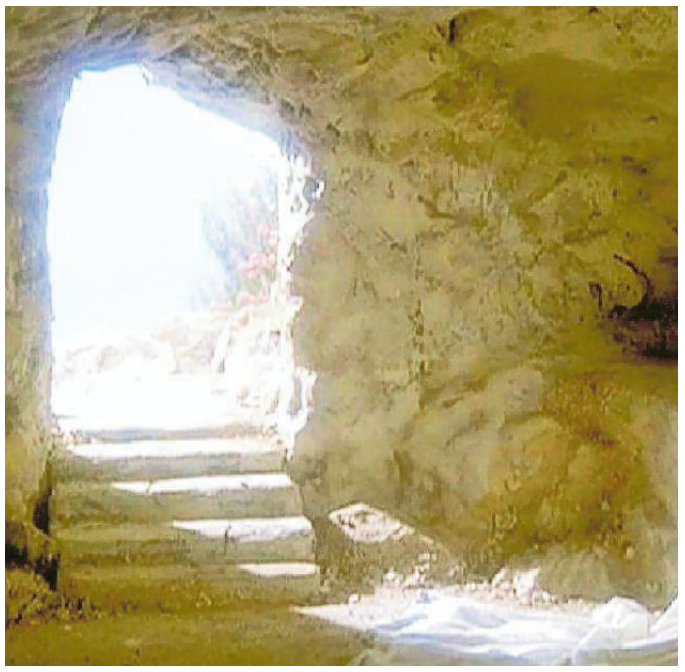

Il sepolcro vuoto, l'immagine che richiama il senso della Pasqua

A Casarsa, a Valvasone, a Cordenons, a Spilimbergo, a Maniago e nella pianura a destra del grande fiume si dice "Buna Pasca"; e nella Bassa a sinistra, sotto la linea di risorgenza, risuona l'augurio di "Bune Pasche"; a Pordenone e negli altri centri venetofoni (Udine, Latisana, Marano, Grado…) ci si augura "Bona Pascua".

A Collina di Forni Avoltri e a Ludaria di Rigolato risuona il femminile medioevale in "o" di "Buino Pasco", che rinvia al provenzale.

Ma accanto alle aree neolatine, ci sono le aree slave, e nelle valli del Natisone l'augurio sloveno classico "Vesela Velika Noč" (si pronunci la "c" finale come l'iniziale dell'italiana cibo) si trasforma in "nuač" a San Pietro al Natisone, in "nuoč" ad Antro: si tratta di un prezioso calco della "Magna nox" dei catecumeni, che in tempi paleocristiani affluivano nell'antica Aquileia per ricevere il battesimo dal vescovo nella grande notte fra il sabato e la domenica di Resurrezione.

A Sauris dove si parla un dialetto tedesco si potrà ascoltare un "Gueta Oastern"

A Sauris, dove si parla un antico dialetto tedesco, si potrà ascoltare un sorprendente "Gueta Oastern"!

Non sappiamo se abbiamo elencato proprio tutte le varianti del Friuli per augurare un buon "passaggio" verso una nuova "aperta" stagione, ma quelle ricordate dovrebbero bastare per dimostrare l'aggancio delle nostre parlate con le grandi lingue europee.

Evidente risulta infatti la vicinanza fra Ostern e Oastern, fra Velika Noč e Velika Nuač, fra Pasqua e Pasche o Pasca!

Come dire che anche il 21 e il 22 aprile (Pasqua alta, quest'anno) in Friuli si respirerà, come da molti secoli, aria d'Europa. —

BY NC ND ALCUNI DIRITTI RISERVATI

IL SIGNIFICATO DELLA PASQUA

Le domande sulla Risurrezione sono l'interrogativo sulla cristianità

Il cardine della fede trova oggi una bassa percentuale di credenti
La questione della vita oltre la morte non è vissuta come decisiva

VALERIO MARCHI

Nei Paesi di tradizione cristiana, Italia compresa, il cardine della fede in Cristo – la Risurrezione – trova percentuali basse di credenti anche fra chi si dichiara cristiano. Questo dicono i sondaggi, ma è facile riscontrarlo anche di persona nell'esperienza quotidiana. Riflettiamo.

«Se Cristo non è risuscitato, è vana la nostra predicazione ed è vana anche la vostra fede». Scriveva così nella sua prima lettera ai cristiani di Corinto, nel I secolo d.C., Paolo di Tarso (ovvero l'apostolo Paolo, o San Paolo).

Vi erano infatti alcuni, già nei decenni successivi alla morte di Gesù di Nazaret, che si ritenevano cristiani pur ritenendo impossibile la risurrezione dai morti: sia quella di Cristo sia quella di chiunque altro.

Dal Nuovo Testamento risulta che costoro divulgavano una dottrina secondo la quale, come sintetizzò ancora Paolo nella seconda lettera a Timoteo, la risurrezione era "già avvenuta".

Con ciò, probabilmente, intendevano dire che la dottrina e l'esempio di Cristo avevano una valenza unicamente terrena: secondo loro si trattava, in pratica, di un rinnovamento interiore, di un cambiamento di idee e di stile di vita che rendeva sì persone "nuove", ma senza sfociare in una vita successiva a questa.

La dimensione trascendente del messaggio di Gesù veniva perciò negata e l'esistenza umana, comunque vissuta, confinata in questo mondo. Se così fosse, tuttavia, Gesù sarebbe tutt'al più uno dei grandi saggi e martiri della storia umana: un "maestro" da ammirare e dal quale trarre buoni esempi, ma non il Figlio di Dio né il Messia né il Salvatore crocifisso a causa e per il perdono dei nostri peccati: non colui che ha lasciato il sepolcro vuoto per aprirci la porta dell'immortalità, insomma.

L'idea di una fede in Cristo relegata alla dimensione terrena era, secondo Paolo, un gravissimo errore capace di «rodere come la cancrena» – troviamo scritto proprio così – e di "sovvertire la fede" di molti. E aggiungeva: "se i morti non risorgono mangiamo e beviamo, perché domani moriremo. Se speriamo in Cristo soltanto per questa vita, siamo i più miserabili di tutti gli uomini".

In effetti, se Cristo non è risorto e noi non risorgeremo, perché mai dovremmo regolare con buona volontà, fede e spirito di sacrificio la nostra vita secondo i suoi insegnamenti? "Se osservate i miei comandamenti, dimorerete nel mio amore", dice Gesù nel Vangelo di Giovanni: ma a che pro, se poi tutto finisce qui?

"Ho il potere di dare la mia vita e il potere di riprendermela. Io do ai miei discepoli la vita eterna. Io dimoro nel Padre e il Padre dimora in me. Io sono la via, la verità e la vita: nessuno va al Padre se non per mezzo mio. Io sono la risurrezione e la vita: chi crede in me, anche se muore, vivrà": così si esprimeva Gesù secondo il Vangelo di Giovanni e, in modo analogo, anche negli altri Vangeli.

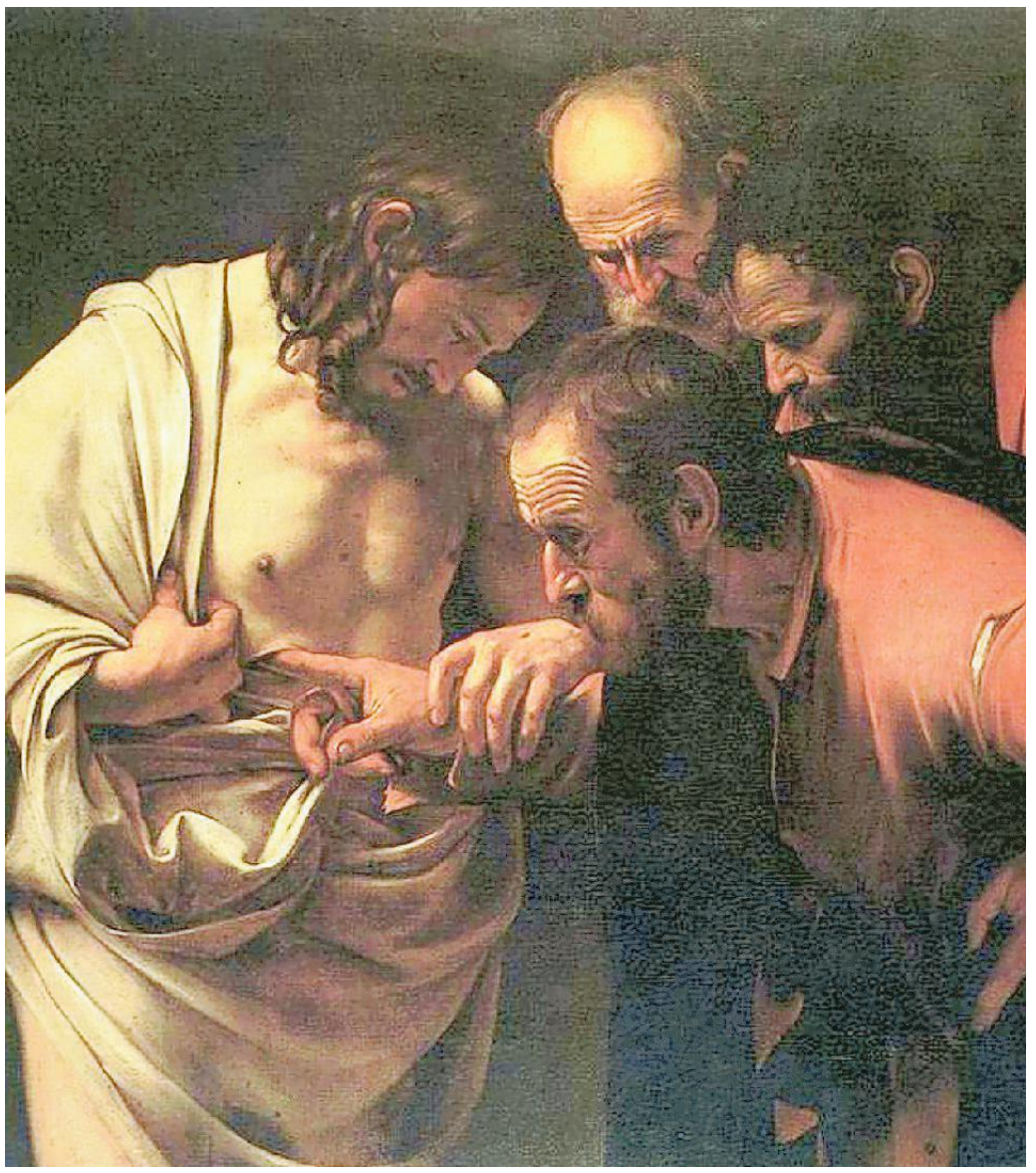

Il capolavoro del Caravaggio che descrive l'incredulità di San Tommaso davanti a Gesù risorto

Ma ci credono, oggi, i cristiani? Vivono orientandosi grazie a questi princìpi, a questa speranza? Oppure la loro vita può tranquillamente proseguire anche senza la prospettiva ultraterrena? E, se così fosse, che cristiani sono?

Guardiamoci attorno. In un Paese come il nostro, avvezzo a sottolineare le proprie vere o presunte radici cristiane, la questione se Cristo sia risorto oppure no, e se i morti possano risorgere o meno, in genere non è vissuta come decisiva: che sia o che non sia, di fatto, ai più poco importa.

"Perché cercate il vivente tra i morti?": questa, stando al Vangelo di Luca, è la domanda posta da due angeli alle donne che, nel giorno della Risurrezione di Cristo, si recarono al sepolcro senza trovarvi il suo corpo.

L'interrogativo è più che mai attuale: Gesù è morto o vivo?

Lo cerchiamo – se lo cerchiamo – solo come un grande personaggio storico scomparso, oppure come colui che ha il potere di donare, a chi lo segue, la vita eterna con Dio? —

BY NC ND ALCUNI DIRITTI RISERVATI

L'OMAGGIO E IL RICORDO

Nelle foto di Luca D'Agostino, alcune immagini del parco tematico di Coderno dedicato a padre Turoldo che rientra in un progetto per ricordarne l'importante fugura

Nel parco di Coderno dove tutto parla di padre David Turoldo

Mosaici, alberi, rosai e pietre "vive" per non disperdere il pensiero del prete ribelle
Un progetto che incorpora anche spettacoli teatrali, mostre fotografiche e incontri

FABIO TURCHINI

Corre un brivido ed è di primavera. Tutto respira nel gioco eterno del rinnovamento. A Coderno il parco tematico dedicato a Turoldo è in piena fioritura. Ci si sente attesi e bene accolti tra mosaici, alberi, rosai e soprattutto "pietre vive non immemori". È la porzione poetica di una pianura sconfinata, ora prodiga di profumi intensi e azzurre beatitudini; tagliente d'inverno. Nel suo perimetro gran parte del corposo lavoro dedicato a padre David continua a stillare proposte.

"Turoldo vivo, parole e musica per un domani", venne lanciato otto anni or sono dall'associazione Coro le Colone, da un'idea del maestro Giuseppe Tirelli, e si accostò al vigoroso impegno di don Nicola Borgo. Parliamo di un progetto, ma forse sarebbe più corretto definirlo "permanente progettualità", di un vero fermento intorno alla figura di don Nicola (fondatore de Il Ridotto di Coderno e dell'annesso parco tematico entrambi dedicati all'opera di Turoldo), promotore illuminante e implacabile. La ritroviamo sublimata, questa progettualità, nel libro "E nel silenzio il canto" (ed. Erickson), nello spettacolo teatrale "Liturgia della riflessione" di Giuliano Bonanni e nella mostra d'arte fotografica "Una goccia di splendore, gli ultimi da padre David Maria Turoldo a Fabrizio de André" di Luca A. d'Agostino.

Qualcosa di più di un'audace scommessa, piuttosto una scelta di vita anti-nichilista, una contromanovra che si compenetra con il bisbiglio intonato e metaforicamente testimoniale delle opere d'arte del parco dove si legge l'identità e il vissuto di Turoldo. Perdura, si mescola con la luce dell'aria di Coderno, con la solidità discreta delle zolle e fa da eco ai fremiti giovanili di ragazze e ragazzi che s'appassionano nelle stanze del ridotto. È una piccola grande gioventù, nuova, ispirata e fermamente intenzionata a raccogliersi nei vari appuntamenti che don Nicola lancia come frecce appuntite di vita. C'è bisogno di senso, di respiri più ampi da dare ai giorni e alle relazioni che, altrimenti, dissiperebbero in rapida dissolvenza, senza traccia di umanità che non sia quella di un incorporeo e rinsecchito sms.

L'arte, la cultura, inediti tragitti di spiritualità da sperimentare insieme: è il portato dell'esperienza "Turoldo vivo", un effervescente crogiuolo di intellettuali, uomini di fede (oltre a don Borgo, don Pierluigi Di Piazza, padre Ermes Ronchi, padre Francesco Geremia), e poi uomini di cultura e artisti. Il bilancio sin qui è straordinario. A parte il riconoscimento del Mibact ottenuto per ben due anni consecutivi (2016-2017), a valorizzare la specialità del percorso "Turoldo vivo", vi è un susseguirsi importante di spettacoli teatrali: a Udine, a Milano, a Grosseto, a Firenze (chiesa della Santissima Annunziata); a Pordenone (teatro Giuseppe Verdi, dove, oltre allo spettacolo inserito nella giornata annuale dedicata a Turoldo, si è tenuto un convegno di tetro d'impresa e un workshop esperienziale dedicato al mondo delle imprese).

Per proseguire, e siamo all'oggi, a fine aprile nell'abbazia di Follina e i primi di maggio a Roma nella chiesa di San Marcello al Corso. Ciascun spettacolo accompagnato alla presentazione del libro e alla mostra di fotografia.

L'avventura non vuole segnare il passo, incede semmai con moltiplicato entusiasmo e giovanile speranza.—

BY NC ND ALCUNI DIRITTI RISERVATI

LA NOVITÀ

Alla scoperta della Basilica di Aquileia con una app

AQUILEIA. La Basilica di Aquileia in una app. Pensato per i turisti, il nuovo servizio, scaricabile su smartphone e tablet, ricostruisce in maniera virtuale la storia della basilica. L'obiettivo è proseguire nel grande lavoro di valorizzazione del patrimonio storico, culturale e artistico della Basilica di Aquileia, rendendo possibile uno dei grandi sogni degli storici: vedere ricostruita davanti ai propri occhi la storia della cattedrale.

Oggi questo viaggio è possibile e gratuito grazie alla realtà virtuale e alla nuova app realizzata da Ikon, l'azienda di Staranzano impegnata nelle attività di divulgazione scientifica e culturale del territorio.

È stata la fondazione "Società per la conservazione della Basilica di Aquileia" a finanziare il nuovo progetto divulgativo. Il viaggio virtuale è possibile scaricando la app con la semplice visualizzazione dallo schermo o reso più coinvolgente utilizzando un paio di Google Cardboard, gli "occhiali virtuali" realizzati in cartone, disponibili all'interno del negozio della Basilica.

«Questo progetto – spiega Alberto Bergamin, direttore della fondazione – nasce con l'obiettivo di far sì che i visitatori della basilica possano visualizzare il nostro patrimonio archeologico in una nuova modalità. Questo progetto serve per supportare il visitatore e dare una sorgente d'informazioni in loco ma anche per dare a tutti gli insegnanti uno strumento educativo in più a vantaggio degli studenti. Imparare guardando è spesso più semplice e coinvolgente».

La nuova app, come detto, è scaricabile gratuitamente per smartphone e tablet ios e Google nei rispettivi "store". Una volta attivata, permette di vedere una sequenza d'immagini virtuali, collegate via hotspot ad approfondimenti e dettagli delle varie parti della basilica. —

Elisa Michellut

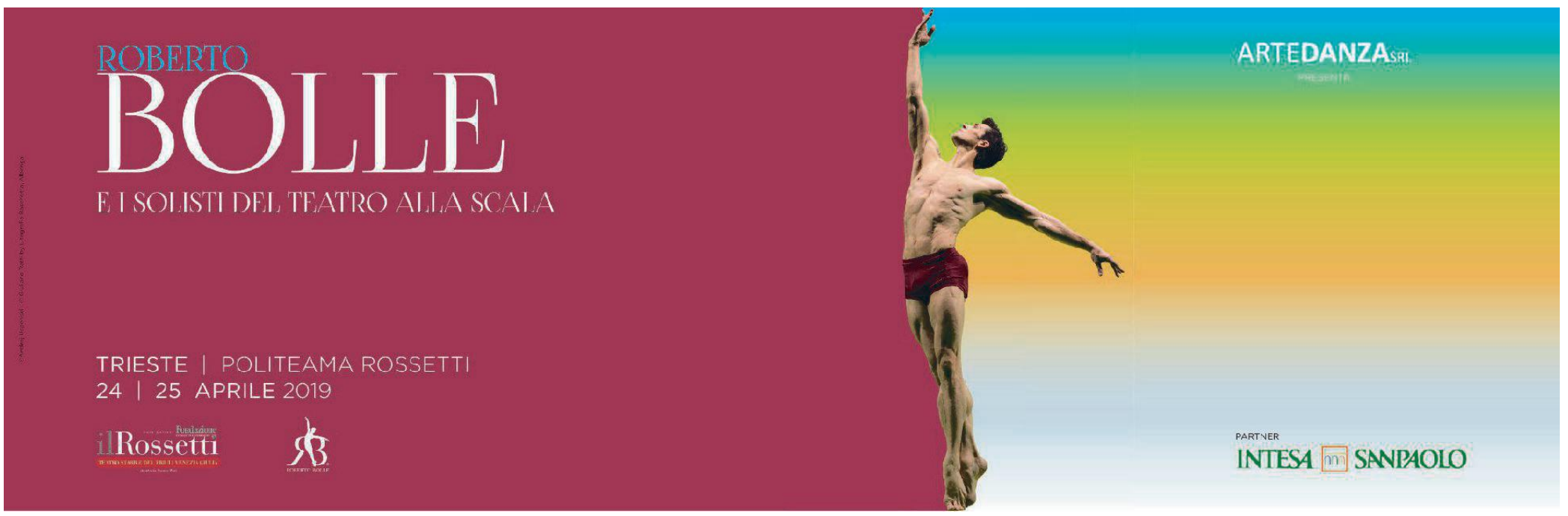

SPORT

E-Mail sport@messaggeroveneto.it

Il campionato

L'Udinese si mangia il jolly poi dall'uovo esce un... triestino

Gol regalato al Sassuolo e aria di contestazione, prima del pari su autogol, ma è Petagna a Empoli il vero eroe salvezza

UDINESE	1
SASSUOLO	1

UDINESE 3-5-2 Musso; De Maio (12' st Lasagna), Troost-Ekong (31' st Teodorczyk), Samir; Stryger Larsen, Fofana (17' pt Sandro), Mandragora, De Paul, D'Alessandro; Pussetto, Okaka. All. Tudor.

SASSUOLO 3-5-2 Consigli; Demiral, Magnani (1' st Peluso), Ferrari; Lirola, Bourabia, Sensi (20' st Locatelli), Magnanelli, Rogerio; Boga (40' st Duncan), Berardi. All. De Zerbi.

Arbitro Pairetto di Nichelino.

Marcatori Al 32' Sensi; nella ripresa, al 35' Lirola (autorete).
Note Angoli: 6-5. Recupero: 3' e 3'. Ammoniti: Mandragora, Demiral e Sandro per gioco scorretto, Stryger Larsen per proteste. Spettatori: 22.343 di cui 9.238 paganti per un incasso di 193.656 euro più quota abbonati (non comunicata).

Pietro Oleotto

UDINE. C'è un eroe nella Pasqua friulana, è triestino e gioca nella Spal: Andrea **Petagna**. È lui che resuscita l'Udinese, se proprio vogliamo precipitare nell'iconoclastia calcistica. Nel sabato pagano della serie A se i bianconeri non mettono un piede nella fossa non lo devono al pareggio in volata ottenuto allo stadio Friuli contro il Sassuolo, ma alla sconfitta per mano spallina dell'Empoli che resta inchiodato al terz'ultimo posto, mentre il Bologna ha messo la freccia per superare la squadra di **Tudor** che – grazie ai risultati altrui – non è precipitata verso il basso, ma si è letteralmente divorata il jolly che valeva un campionato.

Proprio i rimpianti rischiano di essere il *leitmotiv* wagneriano dei prossimi nove giorni in casa bianconera, quelli che separano l'Udinese dal posticipo di Bergamo, contro l'Atalanta. Con i 3 punti oggi si parlerebbe di una formazione sì in difficoltà – sotto il profilo del gioco e, in alcuni elementi, dell'integrità fisica, più che della brillantezza –, ma comunque capace di mettere ben 6 lunghezze tra sé e il baratro della zona retrocessione.

A coloro che intendono macerarsi sotto il peso dei "se" diciamo che nelle ultime giornate se giochi per salvarti la visione deve essere complessiva, deve tenere presente anche di quello che è successo o non è successo alle compagne di sventura. Prendete per esempio la miracolosa Spal di Petagna (che qualche appassionato ricorderà giovanissimo con la maglia del Donatello): il bingo dello scorso fine settimana contro la rimaneggiata e arrendevole Juventus – poi vittima in Champions della furia di Aiace – adesso deve essere visto come un toccasana per l'Udinese. Visto che i ferraresi sono praticamente a un passo dalla salvezza. Un pareggino per arrivare a quota 39, realisticamente la quota salvezza a cinque turni dalla fine.

Posso farlo durante la prossima giornata, quando il Genoa, altra avversaria diretta in grande difficoltà, andranno proprio a far visita in casa Spal, mentre il Bologna può mettersi al sicuro battendo proprio l'Empoli al Dall'Ara, tutti risultati che l'Udinese conoscerà prima di scendere in campo a Bergamo.

Un vantaggio o uno svantaggio? Visto il peso psicologico che ha letteralmente schiacciato i bianconeri durante la prima mezz'ora contro il Sassuolo, il calendario potrebbe giocare contro la squadra di Tudor che non a caso in sede di commento ha parlato di «uomini di personalità», descrivendo il suo gruppo. Gruppo che ha regalato la rete del vantaggio ai neroverdi (ieri di giallo vestiti) su un passaggio di **Ekong** che sciaguratamente cercava di servire lo statico **Sandro**, gruppo che – mentre la curva dava il via alla contestazione, con il pensiero rivolto a **Gino Pozzo** – si è fatto divorare dalla tensione per il resto della prima frazione (solo 69% la percentuale dei passaggi riusciti,) e solo dopo le sollecitazioni arrivate dalla panchina, con l'inserimento di **Lasagna** e **Teodorczyk** al fianco di elementi offensivi come **Okaka**, **Pussetto** e **De Paul**, è riuscita a centrare il risultato minimo, un pareggio.

Insomma, Tudor ha chiuso con un solo difensore di ruolo in campo, **Samir**, e una sorta di 3-4-3 come modulo della disperazione. In precedenza, già nel primo tempo, poco dopo il quarto d'ora, il tecnico di Spalato aveva dovuto sostituire **Fofana** per un problema alla coscia destra, la stessa che l'aveva costretto al forfait contro la Lazio, un guaio muscolare che dovrà essere valutato nelle prossime ore e che rischia di mettere fuori gioco il franco-ivoriano per il finale di stagione, una mazzata considerando che a livello di dinamismo e impatto il centrocampo dell'Udinese è davvero povero.

Un particolare da non sottovalutare in questo rettilineo finale: servono a spanne altri 6 punti tra Atalanta, Inter, Frosinone, Spal e Cagliari. Impresa possibile, ma non scontata per la brigata vista all'opera ieri. —

BY NC ND ALCUNI DIRITTI RISERVATI

PALLONE IN PILLOLE

Posticipo a Pasquetta

La 33ª giornata della serie A si concluderà lunedì di Pasquetta con il match in chiave Champions tra Napoli e Atalanta, che si giocherà alle 19.

I sabati del Friuli

Si giocherà ancora due volte allo stadio Friuli, entrambe di sabato. Il 4 maggio alle 20.30 arriverà l'Inter e il 18 alle 15 ci sarà l'arrivo della Spal.

Domani la serie B

In campo lunedì anche la serie B: iniziano alle 15 Verona e Benevento e alle 18 ci sarà Brescia-Salernitana. Tutte le altre partite si giocheranno alle 21.

Il campionato

Ferrari esulta al 32' per il gol di Sensi che apre il baratro nella partita e nella stagione dell'Udinese, al 35' della ripresa l'autorete di Lirola che rimette in pareggio la partita e Okaka esulta FOTO PETRUSSI

IL COMMENTO

ANTONIO SIMEOLI

Punto in più grazie alle disgrazie altrui

È ANDATA DI LUSSO POTEVA ESSERE LA FINE

È andata di lusso. Anzi di stra-lusso, il direttore dell'area tecnica Daniele Pradè l'ha detto, con lucidità, a fine partita: avessimo vinto e avesse vinto l'Empoli, come poteva ben accadere, avremmo un punto in meno di vantaggio. Vero. Perché l'Udinese ieri ha fatto un enorme passo indietro a livello di gioco, di intensità. Anche carattere, sì carattere. Perché non regalare un gol agli avversari davanti a 20mila persone è sintomo di carattere. Ha iniziato la partita con il piglio di chi voleva avvicinare quota 40 punti l'Udinese? No. Certo, i tecnici dicono che era studiato aspettare l'avversario, temiamo che la squadra, invece, sia stata sopraffatta dalla pressione di dover fare a tutti i costi risultato e non abbia fatto altro che finire nelle maglie di una squadra tutt'altro che sprovveduta. Anche per questo il punto di ieri è guadagnato. Quante parate ha fatto il portiere del Sassuolo? Quante conclusioni gli attaccanti dell'Udinese verso la porta della Squinzi-band? E il clima di contestazione aleggiante? La squadra ha attaccato nella ripresa sotto una curva Nord che la incitava con un coro-ritornello che allo stesso tempo contestava la società e in particolare Gino Pozzo (ci permettiamo: legittimo e giustificato farlo, ma non è meglio attendere la fine di questa orribile stagione?). Il tracollo, insomma, pareva scritto, inevitabile, per quanto fatto vedere nell'arco della stagione, si dirà, anche meritato. Ma c'è stata nella ripresa reazione, è arrivato con le unghie e con i denti il pareggio, è arrivata una mano da Empoli con la non pronosticata vittoria della Spal.

Un punto guadagnato, insomma, anche se preoccupano la prestazione della squadra, l'ennesimo infortunio di una serie infinita (tutto normale?) come quello di Fofana in un centrocampo peraltro non rafforzato a gennaio, e quella quota 40 maledettamente ancora lontana. L'arbitraggio? Una cosa è certa: di santi in paradiso la società non ne ha. Qualcuno più potente dei santi, forse, al Castellani però ha dato una mano. Meritata? Non conta. Oggi siamo tutti con Macchiavelli: il fine giustifica i mezzi. —

BY NC ND ALCUNI DIRITTI RISERVATI

IL FILM

STEFANO MARTORANO

CHE BAMBOLA! MUSSO È GRAZIATO

10' Pericolo
Il Sassuolo approccia un'azione che porta Boga al tiro dal limite dell'area con deviazione provvidenziale in corner di Ekong.

21' Papera
Sta per combinarla grossa la difesa bianconera; Lirola crossa radente, Samir lascia sfilare il pallone e trae in inganno Musso che non la prende, seguendo con lo sguardo il pallone che sfila fuori di poco.

31' Frittata
Ekong perde clamorosamente palla in fase d'impostazione, Sensi gliela ruba e scambia rapido con Berardi che gli ritorna il pallone sul sinistro e in una posizione ideale per il tiro a giro che s'infila nell'angolino alla sinistra di Musso. (0-1)

45' Deviazione
De Paul dribbla secco in area prima di cercare un improbabile interno destro che mette comunque scompiglio costringendo la difesa al salvataggio in corner.

50' Punizione
D'Alessandro viene steso a sinistra e sul cross lungo di De Paul la sponda di Sandro al centro non viene raccolta da nessuno.

54' Brivido
Sassuolo pericoloso con una percussione di Boga che trova Berardi, il cui sinistro esce un po' strozzato, facile preda di Musso.

63' Controllo e tiro
Lo prova Lasagna che addomestica il pallone e si allarga prima di calciare di sinistro, trovando Consigli alla persa a terra.

75' Salvataggio
Sulla rasoiata di Pussetto la palla arriva a De Paul che da due metri prova la deviazione vincente, col salvataggio sulla linea di un difensore.

80' Pareggio di forza
Sul corner si crea un mischione da cui esce la zampata vincente sottomisura di Okaka deviata da Lirola.

90' Alto
Su cross dalla sinistra Berardi ha una palla gol clamorosa ma alza la mira calciando alle spalle di D'Alessandro.

Bella la cornice del pubblico di casa con i 5.500 dei club nella Sud
Da Sassuolo solo una decina di tifosi silenziosi nel settore ospiti

L'Auc Day riempie lo stadio che spinge forte i bianconeri ma se la prende con Pozzo jr

LA CORNICE

Simonetta D'Este

Era vestito a festa ieri lo stadio Friuli, pronto a spingere l'Udinese verso l'approdo della salvezza. C'erano 5.500 tifosi che hanno aderito all'Auc Day distribuiti tra la curva Sud e i distinti, e poi tanti altri che hanno riempito gli altri settori: oltre 20 mila spettatori totali a fronte di una decina silnziosa arrivata da Sassuolo. Prima del match sono stati premiati i tre club che sono riusciti a portare sugli spalti il numero maggiore di sostenitori: Colli Morenici, Roveredo in Piano e Savorgnano.

Poi è iniziata la partita, ritmi blandi, caldo e sole che ha abbronzato quelli dei distinti, che si sono loro malgrado raffreddati quando è arrivata la doccia gelata del gol del vantaggio del Sassuolo. Una rete che ha spento l'entusiasmo del pubblico, ripiombato nella paura di una classifica avara. Così, con un orecchio ai risultati di Empoli e Bologna, accolti dallo stadio con reazioni evidenti ad ogni aggiornamento sui maxi schermi, si è arrivati all'intervallo.

E mentre le squadre prendono la via degli spogliatoi, ecco i primi segnali di mal di pancia dei tifosi, con i fischi e la Curva che canta: «Noi vogliamo gente che lotta».

La squadra sotto la Nord al termine della partita FOTO PETRUSSI

Nella ripresa, poi, il pubblico ha cercato di riprendere un po' di forza e di vigore anche per tifare, cercando di seguire la Nord, che non ha mollato un secondo e a metà del secondo tempo ha dato vita a un lungo coro tamburreggiante che è stato di sostegno alla squadra, ma allo stesso tempo di contestazione ancora una volta alla proprietà, e in particolare a Gino Pozzo.

Alla fine è arrivato il pareggio sotto la Nord proprio mentre cantava «Noi vogliamo undici leoni», e quindi il fischio finale dell'arbitro Pairetto, contestatissimo dal pubblico. La squadra è andata a salutare anche questa volta la curva di casa, ricevendo però un mix di applausi, fischi, rimbrotti, e un coro: «Noi vogliamo gente di lotta». Il tutto in mezzo al silenzio del resto del Friuli che non ha saputo alla fine se ridere, festeggiare per la contemporanea sconfitta dell'Empoli, o semplicemente andare a casa senza altro aggiungere. Scelta fatta dai più. —

BY NC ND ALCUNI DIRITTI RISERVATI

IL PROGRAMMA

Pasqua con allenamento Fofana ko: ora è emergenza

UDINE. Sarà una Pasqua di lavoro per l'Udinese, attesa questa mattina alle 10 al Bruseschi da Tudor, per una seduta che si prospetta di scarico per i giocatori più impiegati ieri. Non mancherà il lavoro anche per i medici, che oggi dovranno valutare le condizioni di Seko Fofana e di Troost Ekong. Il primo, uscito al quarto d'ora dopo essersi accasciato a terra, lamenta un sospetto stiramento al flessore della coscia destra, un problema che necessiterà di un accertamento strumentale "a freddo", quindi è possibile che l'ecografia sarà svolta domani. Stesso discorso per Ekong, che da tempo sta convivendo con un affaticamento muscolare. Ieri il nigeriano, autore dell'errore che ha dato il là al gol del Sassuolo, è uscito acciaccato a fine partita. Sul fronte recuperi, in vista del rush finale l'Udinese punta a ritrovare al più presto Bram Nuytinck, tornato in gruppo da tre giorni, ed Emil Hallfredsson per la mediana, là dove è molto probabile un'assenza prolungata di Fofana, a cominciare dalla trasferta di Bergamo del prossimo 29 aprile. —

S.M.

Fofana esce dolorante al 17'

BY NC ND ALCUNI DIRITTI RISERVATI

UDINESE

MASSIMO MEROI

Ekong da film horror D'Alessandro presente

Il migliore

6 D'Alessandro
Nel primo tempo rimane molto basso. Nella ripresa gioca stabilmente nella metà campo avversaria e regala qualche spunto. Anche lui un po' impreciso al cross, ma almeno non scende in campo con il pannolone. Presente.

6 Musso
Tiri nello specchio della sua porta ne arrivano pochi. Davanti a lui la difesa gioca con il terrore addosso.

6 De Maio
Il meno insicuro di una difesa che per un tempo balla da paura. Esce solo perchè Tudor cambia assetto tattico.

4,5 Ekong
Regala il gol al Sassuolo con uno sbaglio da film horror, mezzo punto in più per quella chiusura all'inizio su Boga.

5,5 Samir
Stavolta nessun errore determinante, ma regala sempre una sensazione di insicurezza.

6 Larsen
Qualche errore tecnico di troppo, ma anche un po' di garra. Gioca con il cuore.

SV Fofana
La sua partita dura meno di venti minuti. Fino a quel momento non si era visto.

5,5 Mandragora
Subito ammonito. Poca personalità, poca lucidità. Un po' meglio nella ripresa.

5 De Paul
Sfiora il gol del pareggio da due passi. Nulla in fase di costruzione.

6 Pussetto
Da punta non ne azzecca una, meglio quando viene spostato sulla fascia.

6 Okaka
Tende a giocare troppo da solo, però è decisivo nell'azione del pareggio.

5,5 Sandro
Non ha il passo giusto. Avrebbe bisogno che attorno a lui tutto funzionasse bene.

6 Lasagna
Inizia con uno stop a ... inseguire, poi qualcosina di buono combina.

6 Teodorczyk
Il suo ingresso dà un po' di verve.

SASSUOLO

MASSIMO MEROI

Sensi, gol e ispirazione Berardi si divora l'1-2

L'arbitro

4 Pairetto
Il Var interviene solo quando l'errore è chiaro ed evidente? Bene, ieri si è avuta la conferma chiara ed evidente che lui non è all'altezza della A. Mancano i rigori su Sandro e Lasagna e il rosso a Demiral. Ridicoli i 3' di recupero: erano almeno 5'.

SV Consigli
Nel primo tempo potrebbe prendere il sole. Nella ripresa un gol subito, ma zero parate. Eloquente.

6 Demiral
Nel primo tempo si prende un giallo evitabile, nella ripresa viene graziato da Pairetto. Decisivo salvataggio sulla linea.

6 Magnani
Nessuno lo va ad aggredire e lui finisce con il fare il regista aggiunto.

6 Ferrari
Nella sua zona gravita Pussetto. Lo tiene bene.

5,5 Lirola Spesso libero ma poco innescato dai compagni. Suo il tocco decisivo nella mischia dell'1-1.

6 Magnanelli
De Zerbi si affida alla sua esperienza, lui lo ripaga nel modo giusto.

7 Sensi
Il più ispirato e non solamente grazie al gol. Esce per infortunio.

6 Bourabia
Buon dinamismo, proprietà di palleggio. Ma lascia la sensazione di incompiuto.

5,5 Rogerio
Il faccia a faccia con Larsen produce un nulla di fatto. Soffre Pussetto.

6,5 Boga
Quando cambia passo non lo prendono.

5,5 Berardi
Perfetta la combinazione con Sensi nello 0-1. Nel recupero fallisce il gol del ko.

6 Peluso
Un tempo esterno, oggi fa il centrale.

5,5 Locatelli
Gioca poco ma fa in tempo a prendere un cartellino giallo.

SV Duncan
Entra nel finale.

La gioia del Sassuolo che si stringe attorno a Sensi e Berardi, autori dell'azione del vantaggio; a destra i bianconeri vanno sotto la Curva a ringraziare i tifosi per il sostegno ricevuto, particolarmente nella ripresa FOTO PETRUSSI

AREA DI RIGORE

Questo punticino è tutt'altro che rassicurante per il futuro

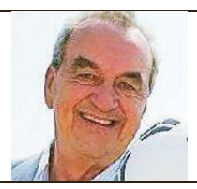

BRUNO PIZZUL

Quella con il Sassuolo era una delle partite da vincere, l'Udinese l'ha solo pareggiata e, visto come si era messa la faccenda, vien da dire meno male. In effetti gli emiliani non hanno fatto nulla di particolare, hanno sfruttato con Sensi un errore imperdonabile di Ekong, poi si sono limitati a controllare la gara senza impegnare mai Musso, evitando di correre particolari rischi. Ne è uscita una gara di rara povertà tecnica e spettacolare, vivificata solo dalla fondamentale importanza del risultato combinato con le altre partite delle pericolanti, e con la netta sensazione che la due squadre avrebbero potuto giocare anche senza i portieri, mai impegnati. De Zerbi non ha nascosto il proprio disappunto per non aver saputo cercare il raddoppio, ma alla fine ha accettato il risultato, l'Udinese nella ripresa è apparsa almeno un po' più volonterosa e ha giocato con una certa intensità.

Alla fine il punticino può andar bene proprio perché dall'Udinese in questi momenti non si può pretendere di più. Considerazione figlia del realismo critico ma tutt'altro che rassicurante in prospettiva. Tra l'altro viene da ripensare alla partita persa con la Lazio, in pratica regalata per la formazione impresentabile con cui è stata giocata, mentre era chiaro che i giocatori di Inzaghi erano al lumicino, tanto da perdere poi la gara interna con il già retrocesso Chievo. Ha ragione Tudor quando dice che non bisogna guardare al passato ma ci si deve concentrare solo su quel che resta da fare, ma se si continua a sprecare occasioni o opportunità che dir si voglia, c'è ben poco da star tranquilli.

Secondo quella che sta ormai diventando un'abitudine nel finale Tudor ha fatto la solita mossa della disperazione, dentro tutti gli attaccanti nella speranza di trovare il pareggio. Non che ci fosse tanto di diverso da fare, del resto anche dalle altri parti si fa qualcosa del genere, basti pensare a Ranocchia centravanti nell'Inter, ma è chiaro che servirebbe molto di più un gioco articolato e figlio di un minimo di logica calcistica . I tifosi bianconeri una volta ancora si sono comportati benissimo, sostenendo la squadra anche nei momenti di minor vena. Il finale di stagione porterà ancora chissà quante preoccupazioni e timori. Lasagna lamenta un rigore su di lui, il modesto Pairetto non s'è degnato di disturbare il Var e se era così convinto di aver visto bene ci sarebbe stata bene l'ammonizione per simulazione. Tanto per dire che in un contesto di indifferenziata mediocrità anche l'arbitro si è perfettamente adeguato. Adesso c'è da sperare che Fofana e qualche altro bianconero non si siano infortunati seriamente. La buine Pasche a duc. —

BY NC ND ALCUNI DIRITTI RISERVATI

I commenti

Tudor sa accontentarsi: «Questo è un punto d'oro»

Il tecnico ha visto una reazione importante della squadra nel secondo tempo: «Abbiamo messo energia e voglia di fare per superare i nostri problemi»

GLI AVVERSARI

De Zerbi avverte: «Non siamo salvi dovevamo vincere»

Teme ancora per la salvezza Roberto De Zerbi, che ha riconosciuto i meriti dell'Udinese e le ingenuità dei suoi. «Non sono d'accordo che siamo fuori dai giochi per la salvezza. Nella ripresa potevamo chiudere la partita e se non hai la forza di farlo, poi la pareggi, così come è stato. Il gol dell'Udinese è nato per una nostra ingenuità. Quindi alla fine direi che c'è stata una dose di fortuna da parte dell'Udinese, che comunque ha spinto molto nella ripresa, e una di sfortuna da parte nostra». —

S.M.

Pietro Oleotto

UDINE. «È un punto d'oro». Mentre Luca Pairetto, professione arbitro (di seconda schiera), troverà un cronometro nell'ovetto per fischiare almeno la fine in modo regolare, Igor Tudor, allenatore (in cerca di salvezza), si accontenta di un 1-1 che sembra prezioso ma potrebbe – ahinoi – trasformarsi in metallo da cianfrusaglie nel caso l'Udinese non riuscisse a fare altri punti nelle prossime due delicatissime giornate, contro Atalanta e Inter, di nuovo al Friuli.

Tudor, è stato un peccato regalare più di un tempo al Sassuolo...

«Noi non abbiamo regalato niente. Questo è il calcio: di fronte avevamo un avversario con grande qualità di palleggio, sapevo che sarebbe stato difficilissimo strappare tutti e tre i punti. Nel secondo tempo abbiamo messo energia, voglia di fare, abbiamo cercato di superare i nostri problemi con il carattere e alla fine abbiamo preso un pareggio che vale molto».

Quali sono le difficoltà che l'Udinese sta incontrando in questo finale di stagione?

«Dobbiamo convivere con delle problematiche, anche di carattere fisico: Fofana era una di queste, infatti dopo pochi minuti è uscito per colpa di un guaio muscolare che andrà valutato. Se a questo aggiungiamo che abbiamo regalato un gol, allora si può capire perché abbiamo fatto un po' di fatica nella prima parte della gara. L'importante è che abbiamo reagito, che la squadra tiri fuori tutto quello che ha».

SEKO FOFANA
IL CENTROCAMPISTA ALLUNGA LA LISTA DEGLI INFORTUNATI

«Dobbiamo convivere anche con alcune problematiche pure Ekong ha accusato un problema nel finale»

La tensione vi ha giocato un brutto scherzo?

«È un'osservazione giusta, ma non può essere presa da sola. Bisogna metterla anche vicino al problema di Fofana, a quello accusato da Ekong nel finale, al ritmo partita che tre-quattro nostri giocatori non avevano nelle gambe perché avevano dovuto saltare allenamenti o partite nell'ultimo periodo».

Lei ha sempre detto che non vuole guardare in casa d'altri, ma i risultati arrivati dagli altri campi questa volta sono importanti.

«Io ragiono così, ma è chiaro che mano a mano che si avvicina la fine devi considerare anche cosa hanno fatto gli altri. L'importante è non perdere la concentrazione e capire che è meglio non dipendere dai risultati altrui. Per questo ora dobbiamo pensare a come rubare qualcosa alle più forti».

Avete fatto un passo in avanti sulla strada per la salvezza?

«Salvarsi in serie A è difficile. L'avevo capito già dopo aver visto per la prima volta il calendario, una volta arrivato a Udine. Ma sono fiducioso perché ho una squadra composta da uomini di carattere. Non è arrivato per caso questo punto». —

BY NC ND ALCUNI DIRITTI RISERVATI

LA SOCIETÁ

Pradè bada al sodo e si prende il pari: «È importante»

Bada al sodo e fa i conti con la calcolatrice guardando in casa altrui Daniele Pradè, pragmatico nel riconoscere che il pareggio preso dall'Udinese è stato molto importante alla luce delle sconfitte di Empoli e Genoa. «Mi prendo un punto importante perché l'Empoli ha perso come il Genoa. Se avessimo vinto noi e avesse vinto l'Empoli avremmo mantenuto sempre tre punti in più, invece così ne abbiamo quattro, quindi mi prendo questo punto, caratterizzato anche dalla reazione e il cuore della squadra, il suo sacrificio e la sua grinta. E adesso andiamo a giocarci queste ultime cinque giornate». Già, ma prima della fine l'Udinese è parsa davvero a due facce, un atteggiamento spiegato così dal direttore tecnico. «Non siamo partiti aggressivi perché volevamo aspettarli, era questo il nostro intento, ma la reazione è stata buonissima, grazie anche al nostro pubblico, e poi non mi sembra che il Sassuolo abbia fatto questa grandissima prestazione. Abbiamo preso gol su una nostra disattenzione». —

S.M.

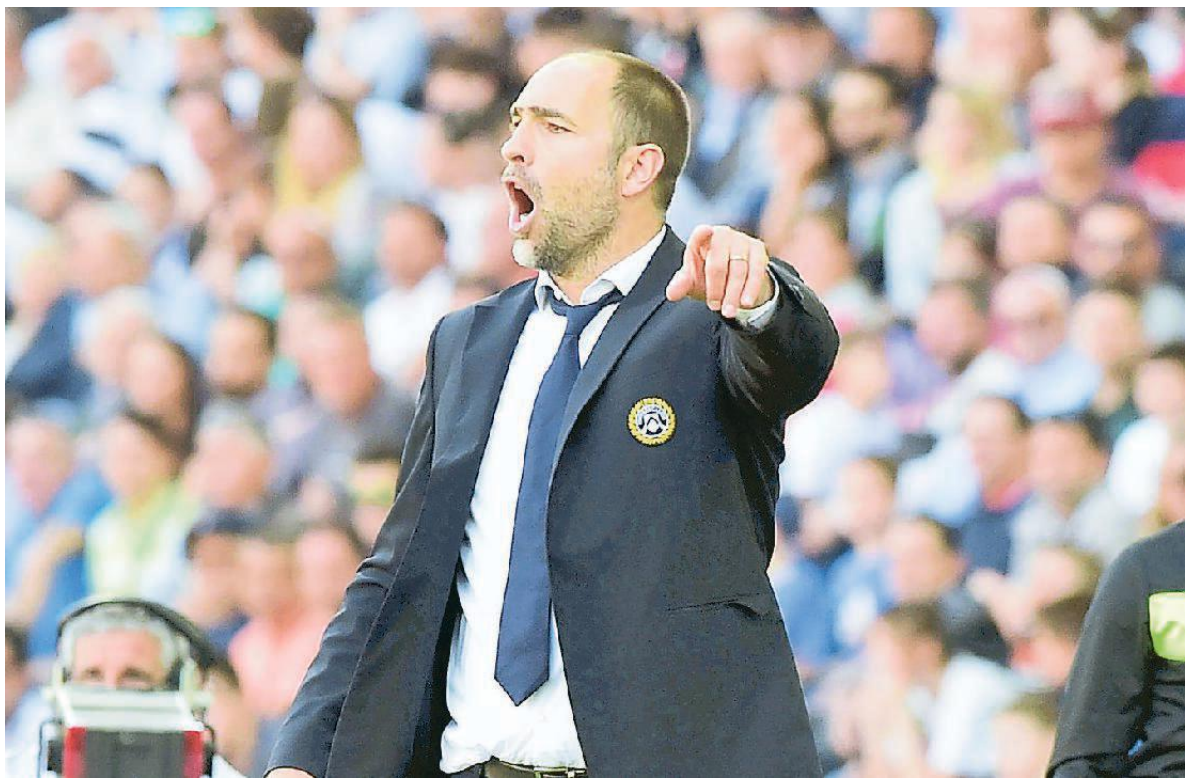

De Maio, Samir, Okaka e Teo fanno festa dopo il gol del pari, a destra Igor Tudor spinge i suoi: il tecnico croato cerca di vedere il bicchiere mezzo pieno a cinque giornate dalla fine del campionato FOTO PETRUSSI

LO SPOGLIATOIO

Lasagna: «Su di me c'era rigore» Okaka: «Soffriremo fino alla fine»

Le due punte vedono comunque il bicchiere mezzo pieno D'Alessandro aggiunge: «Ci siamo complicati la vita da soli ma abbiamo dato tutto»

UDINE. Bicchiere mezzo pieno e punto colto con.... «l'esigenza di pareggiare visti i risultati della altre», per usare le parole di Lasagna. Questo è il messaggio di scuderia filtrato dallo spogliatoio bianconero, anche se qualche recriminazione non è mancata. «Penso che ci fosse rigore su di me – ha detto **Kevin Lasagna** –. Non è stato uno spalla contro spalla perché il difensore mi ha spinto con la sua spalla sulla mia schiena, quindi penso che non ci siano dubbi che fosse rigore, comunque teniamoci questo punto, alla fine il mister ha messo quattro punte e ha avuto ragione. Nel primo tempo eravamo contratti, nella ripresa abbiamo giocato meglio spingendo di più». Il punto è arrivato grazie alla caparbietà di **Stefano Okaka**, in versione ariete sul tocco di Lirola. «Il gol? Sinceramente io ho toccato la palla, poi Lirola l'ha toccata e la palla è andata in porta. La situazione? C'è da soffrire, è così la nostra stagione e gli episodi ti girano contro, ma ce la stiamo mettendo tutta. Oggi prendiamo questo punto e cercheremo di fare i sei punti che ci servono per la salvezza. A livello di carattere e determinazione abbiamo fatto una partita piena di cuore da parte di tutti che hanno giocato in tutti i ruoli».

Consigli anticipa Lasagna in uscita FOTO PETRUSSI

L'esempio di quanto sostenuto da Okaka è arrivato da **Marco D'Alessandro**, che ha finito col fare il centrale di sinistra. «È un pareggio importante – ha affermato l'esterno –. Ce l'abbiamo messa tutta, ci siamo complicati la vita da soli, abbiamo preso gol per un nostro errore e nella ripresa abbiamo avuto un piglio diverso, il mister ci ha dato coraggio. Il futuro adesso è nelle nostre mani e ci sarà da soffrire fino all'ultima giornata». —

Stefano Martorano

BY NC ND ALCUNI DIRITTI RISERVATI

Il campionato/Volata salvezza

CALCIO FEMMINILE

Lo scudetto è della Juve Il Tavagnacco va ko in casa

La Juventus vince lo scudetto per la seconda volta consecutiva battendo 3-0 l'Hellas Verona. Seconda arriva la Fiorentina, vincente a Roma, e terzo il Milan che ha perso con il Chievo. Il Tavagnacco viene sconfitto in casa dalla Florentia, che ha segnato il gol del 3-2 al 93'.

LE PARTITE E TABELLE - SERIE A

Risultati: Giornata 33

Bologna - Sampdoria	3-0
Cagliari - Frosinone	1-0
Empoli - Spal	2-4
Genoa - Torino	0-1
Inter - Roma	1-1
Juventus - Fiorentina	2-1
Lazio - Chievo	1-2
Parma - Milan	1-1
Udinese - Sassuolo	1-1
Napoli - Atalanta	DOMANI ORE 19

Prossimo turno: 28/04/2019

Bologna - Empoli	27/04 ORE 15
Roma - Cagliari	27/04 ORE 18
Inter - Juventus	27/04 ORE 20.30
Frosinone - Napoli	ORE 12.30
Chievo - Parma	ORE 15
Spal - Genoa	ORE 15
Sampdoria - Lazio	ORE 18
Torino - Milan	ORE 20.30
Atalanta - Udinese	29/04 ORE 19
Fiorentina - Sassuolo	29/04 ORE 21

Classifica marcatori

22 reti: Quagliarella F. (Sampdoria, 7).
21 reti: Piatek K. (Milan, 2)
20 reti: Zapata D. (Atalanta, 1).
19 reti: Cristiano Ronaldo S. (Juventus, 5).
17 reti: Milik A. (Napoli).

Classifica

	SQUADRE	PUNTI	PG	PV	PN	PP	RF	RS	DIFF
01.	JUVENTUS	87	33	28	3	2	67	23	44
02.	NAPOLI	67	32	20	7	5	61	28	33
03.	INTER	61	33	18	7	8	51	27	24
04.	MILAN	56	33	15	11	7	47	31	16
05.	ROMA	55	33	15	10	8	58	46	12
06.	ATALANTA	53	32	15	8	9	64	41	23
07.	TORINO	53	33	13	14	6	42	29	13
08.	LAZIO	52	33	15	7	11	47	35	12
09.	SAMPDORIA	48	33	14	6	13	53	44	9
10.	FIORENTINA	40	33	8	16	9	47	41	6
11.	CAGLIARI	40	33	10	10	13	32	44	-12
12.	SASSUOLO	38	33	8	14	11	47	52	-5
13.	SPAL	38	33	10	8	15	34	47	-13
14.	PARMA	36	33	9	9	15	34	51	-17
15.	BOLOGNA	34	33	8	10	15	34	47	-13
16.	GENOA	34	33	8	10	15	35	52	-17
17.	UDINESE	33	33	8	9	16	31	47	-16
18.	EMPOLI	29	33	7	8	18	42	63	-21
19.	FROSINONE	23	33	5	8	20	26	60	-34
20.	CHIEVO	14	33	2	11	20	24	68	-44

SCONTRO DIRETTO

La Spal sbanca Empoli e si salva, toscani a -4 dall'Udinese

EMPOLI	2
SPAL	4

EMPOLI 3-5-1-1 Dragowski 5.5, Veseli 5, Maietta sv (15' st Rasmussen 4.5), Nikolau 4.5; Di Lorenzo 5.5, Traore 6.5, Bennacer 6.5, Capezzi 5.5 (28' st Brighi 6), Dell'Orco 5.5 (1' st Mchedlidze 5.5); Krunic 5.5; Caputo 6.5. All. Andreazzoli

SPAL 3-5-2 Viviano 5.5, Cionek 5.5, Vicari 6, Bonifazi 5.5; Lazzari 6.5 (41' st Felipe sv), Murgia 5.5, Missiroli 6, Kurtic 6.5, Costa 6; Petagna 7 (45' st Schiattarella sv), Floccari 7 (38' st Antenucci 6.5). All. Semplici

Arbitro Rocchi di Firenze 6.5

Marcatori Al 21' Caputo, al 38' Petagna (rig.), al 44' Floccari; nella ripresa al 2' Traorè, al 15' Petagna al 44' Antenucci.

EMPOLI. La Spal di Leonardo Semplici compie un passo significativo verso la sua seconda salvezza consecutiva andando a vincere 4-2 al Castellani di Empoli uno scontro diretto che metteva in palio punti dal valore doppio. In una partita costellata da gol (6), buone giocate ma anche tantissimi errori difensivi, è Andrea Petagna a fare la differenza con una doppietta davvero importante che fa andare in estasi i circa 3000 sostenitori che da Ferrara hanno deciso di mettersi in viaggio il giorno antecedente la Pasqua per sostenere Floccari e compagni.

È l'Empoli che passa in vantaggio per primo, al 21', quando su un calcio d'angolo battuto da sinistra da Bennacer, Krunic prolunga sul secondo palo di testa dove Caputo sfugge a Bonifazi e realizza. Nella circostanza tutta la difesa spallina si fa trovare impreparata consentendo un doppio tocco azzurro toscano di fatto senza contrasti. L'errore più grande che commettono gli ospiti è quello di giocare la prima parte di gara in maniera estremamente rinunciataria, quasi più votata a preservare che a offendere. La svolta positiva per la Spal arriva al 38', due minuti dopo che Rocchi non assegna calcio di rigore giudicando involontario un tocco di mano di Cionek nella sua area. Nikolau al 40' commetta invece fallo su Floccari, e nella circostanza il fischietto fiorentino, ben coadiuvato da Giacomelli al Var, assegna la massima punizione, che Petagna realizza facendo passare la palla sotto un braccio di Dragowski. Passano 6' e Floccari, secondo gol consecutivo in campionato, porta una prima volta i suoi avanti nel punteggio, quando si fa trovare prontissimo su cross di Lazzari da destra.

L'Empoli che al 15' ha già perso per infortunio Maietta, si schiera da inizio ripresa con una doppia punta, ovvero con Mchedlidze al fianco di Caputo, con Andreazzoli che sacrifica Dell'Orco, e con Krunic che arretra a centrocampo. I frutti arrivano subito con il 2-2 firmato da Traorè al termine di una triangolazione con Mchedlidze (47').

Per i padroni di casa l'immediata capacità di riagguantare l'avversario potrebbe essere la svolta ma la Spal non molla e allo scoccare esatto dell'ora di gioco Petagna si inventa un gol da bomber vero e riporta avanti i suoi. A tempo quasi scaduto Antenucci, da poco subentrato, fa poker. La corsa alla salvezza dell'Empoli si complica maledettamente, l'Udinese quart'ultima è distante quattro punti. —

Doppietta per Petagna, ora a quota 14 nella classifica cannonieri

BY NC ND ALCUNI DIRITTI RISERVATI

PREMIER LEAGUE

Il City vince oggi il Liverpool Watford corsaro

Il Manchester City si prende la rivincita sul Tottenham che mercoledì l'aveva eliminato dalla Champions League. La squadra di Guardiola si impone 1-0 grazie al gol segnato al 4' da Foden su assist di Aguero e torna momentaneamente in testa alla classifica in attesa della risposta odierna del Liverpool impegnato sul campo del Cardiff. Vittoria esterna del Watford (1-2) sul campo dell'Huddersfield. Oggi oltre a Liverpool in campo anche il Manchester United sul campo dell'Everton e l'Arsenal che ospiterà il Crystal Palace. —

SAMPDORIA KO

Audero regala tre gol il Bologna ringrazia e vola

BOLOGNA	3
SAMPDORIA	0

BOLOGNA 4-2-3-1 Skorupski 6; Krejci 6, Danilo 6 (43' st Helander sv), Lyanco 6, Mbaye 6; Dzemaili 6 (30' st Poli sv), Pulgar 7; Orsolini 7, Soriano 5.5 (41' st Donsah sv), Sansone 6; Palacio 6. All. Mihajlovic.

SAMPDORIA 4-3-1-2 Audero 4; Sala 5.5, Tonelli 4.5, Andersen 5.5, Murru 6 (36' st Jankto sv); Praet 5.5, Ekdal 5.5, Linetty 5.5 (21' st Caprari sv); Ramirez 5.5 (14' st Saponara 5); Quagliarella 5, Defrel 5. All. Giampaolo

Arbitro Mariani di Aprilia 6.

Note Nella ripresa al 9' Tonelli (autogol), al 24' Pulgar, al 38' Orsolini.

BOLOGNA. Il Bologna batte nettamente la Sampdoria e spera ancora nella salvezza mettendo in cascina punti importanti per la salvezza.

Il primo tempo non è privo di emozioni con una rete annullata dal Var al 28' a Dzemaili. Nella ripresa il Bologna al 54' trova il vantaggio grazie a un autogol di Tonelli. Punizione di Pulgar sulla traversa, la palla si impenna, l'estremo difensore Audero tocca sul corpo del compagno Tonelli che spedisce in rete. Al 69' il raddoppio di Pulgar su punizione con Audero clamorosamente sorpreso. Il 3-0 arriva grazie a un altro clamoroso infortunio di Audero che perde un pallone su girata di Orsolini. A fine gara il ds della Sampdoria Sabatini si è dimesso dopo una lite col presidente Ferrero. —

VITTORIA ESTERNA

Ansaldi inguaia il Genoa Il Torino rivede l'Europa

GENOA	0
TORINO	1

GENOA 4-4-2 Radu 6.5; Lazovic 6, Romero 6.5, Zukanovic 6, Criscito 6.5; Lerager 6.5, Radovanovic 6, Veloso 5 (20' st Bessa sv), Sturaro 6.5 (33' pt Rolon 6); Lapadula 6.5, Sanabria 5.5 (8' st Kouamè 6.5). All. Prandelli.

TORINO 3-4-1-2 Sirigu 7; Izzo 6, Nkoulou 6, Moretti 6.5; Aina 7, Rincon 6, Meitè 6, Ansaldi 6.5; Berenguer 6 (26' st Parigini 5.5), Baselli 6.5 (39' st Lukic 6); Belotti 6. All. Mazzarri.

Arbitro Doveri di Roma 6.5.

Marcatore Nella ripresa al 13' Ansaldi.

GENOVA. Il Torino espugna Marassi battendo il Genoa per 1-0 e fa un passo avanti verso un posto in Europa grazie anche alla sconfitta della Lazio in casa col Chievo. La squadra di Prandelli adesso è nei guai nella corsa salvezza.

Dopo un primo tempo incolore, con poche occasioni da entrambe le parti a causa del timore delle due formazioni di esporsi troppo, il gol arriva all'avvio di ripresa ed è degli ospiti. Il Genoa perde palla, i granata partono veloci in contropiede con Berenguer che serve l'accorrente Ansaldi che di destro insacca sotto la traversa.

Nel finale i rossoblù puntano soprattutto sugli spunti di Lapadula, ma i granata controllano e portano a casa tre punti pesanti. —

MISSIONE COMPIUTA

Il Cagliari batte il Frosinone e taglia quota 40 punti

CAGLIARI	1
FROSINONE	0

CAGLIARI 4-3-2-1 Cragno 6; Srna 6, Ceppitelli 6, Klavan 6 (16' st Romagna 6), Lykogiannis 6; Faragò 4.5, Cigarini 6, Ionita 6.5; Birsa 6 (28' st Padoin 6), Joao Pedro 7 (39' st Deiola sv); Pavoletti 6.5. All. Maran.

FROSINONE 3-5-2 Sportiello 6; Goldaniga 6, Ariaudo 6, Capuano 6; Zampano 5 (17' st Pinamonti 6), Paganini 6, Maiello 5.5, Valzania 5.5 (35' st Trotta sv), Beghetto 6; Ciano 6, Ciofani 6.5 (31' st Dionisi 6). All. Baroni.

Arbitro Abisso di Palermo 6.

Marcatore Al 27' Joao Pedro (rigore).

CAGLIARI. Il Cagliari batte col minimo sforzo il Frosinone. Per i ciociari è crisi nera ormai a un passo dalla matematica retrocessione mentre il chiude il discorso salvezza tagliando quota 40.

A fare la partita dall'inizio sono proprio i sardi decisi a ben figurare davanti al proprio pubblico anche se il gol arriva solo su rigore al 29': Zampano aggancia Ionita in area, il Var conferma il fallo e Joao Pedro dal dischetto non sbaglia.

Il resto della partita scorre con velleitari attacchi degli ospiti, sempre controllati dai padroni di casa che portano a casa senza problemi i tre punti e si godono la parte tranquilla della classifica. —

Il campionato/Volata Champions

FACCIA A FACCIA

El Shaarawy illude la Roma L'Inter pareggia con Perisic

INTER	1
ROMA	1

INTER 4-2-3-1 Handanovic 6.5; D'Ambrosio 6, de Vrij 6, Skriniar 6, Asamoah 7; Borja Valero 6, Vecino 6; Politano 6.5 (39' st Keita), Nainggolan 5 (9' st Icardi 5), Perisic 7; Lautaro 6 (34' st Joao Mario 6). All. Spalletti.

ROMA 4-2-3-1 Mirante 6.5; Florenzi 5, Juan Jesus 6, Fazio 6, Kolarov 5.5; Cristante, Nzonzi; Under 5 (1' st Zaniolo 5), Pellegrini 6 (36' st Kluivert sv), El Shaarawy 7; Dzeko 6.5. All. Ranieri.

Arbitro Guida di Torre Annunziata 6.

Marcatori Al 14' El Shaarawy; nella ripresa al 16' Perisic.

MILANO. Finisce 1-1 lo spareggio Champions tra Inter e Roma. Il risultato sta meglio più a Spalletti che a Ranieri.

Il primo tempo si è concluso con gli ospiti in vantaggio grazie alla perla di ElShaarawy che ha sorpreso Handanovic con uno splendido destro a giro. Prima del riposo l'arbitro Guida prima fischia il rigore all'Inter poi assegna una punizione alla Roma per un precedente fallo su El Shaarawy.

Nella ripresa Spalletti inserisce Icardi, insultato dalla curva e difeso dal resto di San Siro. Al 60' Perisic di testa fa 1-1. L'occasione più importante al 91' è di Kolarov sul quale Handanovic è stato super. —

OCCASIONE SPRECATA

Il Milan rallenta con il Parma D'Aversa vicino alla salvezza

PARMA	1
MILAN	1

PARMA 3-5-2 Sepe 6; Iacoponi 6, Bruno Alves 7, Gagliolo 6; Gazzola 6, Kucka 6.5, Scozzarella 6.5 (46' st Stulac sv), Barillà 6, Dimarco 6 (27' st Siligardi 6.5); Ceravolo 6 (31' st Sprocati 6), Gervinho 6. All. D'Aversa.

MILAN 4-3-3 Donnarumma 6; Conti 5.5 (21' st Castillejo 7), Zapata 6, Romagnoli 6, Rodriguez 5.5; Kessie 6, Bakayoko 5.5 (13' st Cutrone 6.5), Calhanoglu 6 (30' st Biglia 5.5); Suso 6.5, Piatek 5.5, Borini 5.5. All. Gattuso

Arbitro Valeri di Roma 6.5

Marcatori Nella ripresa al 24' Castillejo e al 42' Bruno Alves.

PARMA. Gattuso voleva vincerla ed era riuscito a trovare le soluzioni giuste. A impedirglielo Bruno Alves con una splendida punizione al minuto 87. Finisce 1-1 Parma- Milan, anticipo della 33ª giornata di serie A. Il Milan si era portato avanti con il neo entrato Castillejo al 69'. Sembrava questo il colpo del ko per i crociati, ma quasi al 90' una splendida punizione di Bruno Alves ha salvato il Parma dalla sconfitta e ha tolto al Diavolo due punti fondamentali in chiave Champions. Il risultato alla fine è giusto e va bene soprattutto al Parma in chiave salvezza. —

PASSO FALSO CLAMOROSO

Follia di Lazio e Milinkovic il Chievo passa all'Olimpico

LAZIO	1
CHIEVO	2

LAZIO Strakosha 5; Patric 5.5 (38' pt Parolo 6), Acerbi, 6 Radu 6 (16' pt Luiz Felipe 5.5); Marusic 5, Milinkovic-Savic 4.5, Badelj 5.5 (13' st Correa 6.5), Luis Alberto 5.5, Durmisi 5; Caicedo 6, Immobile 5. All. Inzaghi.

CHIEVO VERONA 4-3-1-2 Semper 6; Depaoli 6.5, Bani 6, Cesar 6, Barba 6; Leris 6.5, Rigoni 6 (23' st Dioussè 5.5), Hetemaj 7; Vignato 7.5 (32' st Kiyine sv); Meggiorini 6, Stepinski 6.5 (38' st Pellissier sv). All. Di Carlo

Arbitro Chiffi di Padova 6.

Marcatori Nella ripresa al 4' Vignato, al 6' Hetemaj e al 22' Caicedo.
Note Al 34' espulso Milinkovic-Savic.

ROMA. Tre punti gettati via nel momento cruciale della stagione. Battuta 2-1 in casa dal Chievo, già in B, la Lazio di Simone Inzaghi ha intaccato le residue speranze di raggiungere il quarto posto, l'ultimo buono per la prossima Champions. Per raccontare la partita bisogna partire dal 34' e dall'attimo di follia che ha travolto Milinkovic, che ha reagito con un calcio nel fondo schiena di Stepinski. Risultato: rosso diretto. Nemmeno il tempo di riordinare le idee al rientro dallo spogliatoio e la Lazio si è ritrovata sotto di due reti: al 4' Vignato (18 anni) e al 6' Hetemaj di testa. Al 21' arriva il gol di Caicedo. —

LA DOMINATRICE IN ITALIA

Juventus, è arrivato il giorno dello "scudOtto"

I bianconeri rimontano la Fiorentina con Alex Sandro e un'autorete di Pezzella. Ronaldo: «Resto al mille per cento»

JUVENTUS	2
FIORENTINA	1

JUVENTUS 4-3-3 Szczesny 6; Cancelo 5.5, Rugani 6, Bonucci 6, Alex Sandro 6.5; Emre Can 6.5, Pjanic 5.5 (20' st Bentancur 6), Matuidi 6; Cuadrado 5.5 (42' st De Sciglio sv), Ronaldo 6, Bernardeschi 6 (29' st Kean sv). All. Allegri.

FIORENTINA 3-5-2 Lafont 6; Milenkovic 6.5, Pezzella 5.5, Ceccherini 6; Chiesa 7 (20' st Muriel 5,5), Dabo 6, Veretout 6, Benassi 6 (27' st Gerson sv), Hancko 5.5; Simeone 5.5, Mirallas 6 (35' st Edimilson Fernandes sv). All. Montella.

Arbitro Pasqua di Tivoli 6.

Marcatori Al 6' Milenkovic, al 37' Alex Sandro; nella ripresa all'8' Pezzella (autogol).

TORINO. La Juventus è campione d'Italia per l'ottava volta consecutiva. Un titolo agrodolce, arrivato al termine di una settimana in cui i bianconeri avevano dovuto incassare l'eliminazione dalla Champions League e che è stato ottenuto battendo per 2-1 la Fiorentina all'Allianz Stadium al termine di una gara molto complicata, in cui i viola di Montella avrebbero meritato miglior fortuna.

Al primo affondo la Fiorentina è passata in vantaggio con Milenkovic. Erano passati neanche sei minuti quando il numero quattro viola è arrivato puntuale sul cross di Chiesa deviato da Szczesny.

La Juventus ha "ballato" per tutto il primo tempo e ha rischiato di subire il raddoppio a più riprese. Al 26' su contropiede era stato Simeone a bucare Szczesny per la seconda volta ma provvidenziale per i bianconeri è stata stavolta la segnalazione del secondo assistente Lo Cicero, che ha rilevato un fuorigioco dello stesso attaccante argentino.

A salvare la Juve, che in corso d'opera era passata in fase difensiva al 5-3-2 viste le tante difficoltà, otto minuti più tardi sulla grande conclusione da fuori area di Chiesa è stato invece il palo alla sinistra del portiere. Il classico adagio calcistico "gol sbagliato-gol subito" ha trovato conferme al 37' quando sugli sviluppi di un corner battuto dalla destra da Pjanic è stato Alex Sandro a superare un non impeccabile Lafont.

Sfortunato Chiesa che a due minuti dal riposo si è visto negare ancora una volta il gol da un legno: stavolta a dire no sul sinistro del gioiellino viola è stata la traversa. A dare una grossa mano alla Juventus di Massimiliano Allegri è stato all'8' della ripresa Pezzella che, nel tentativo di anticipare Bernardeschi su assist dalla destra di Ronaldo, ha involontariamente infilato con un tunnel Lafont regalando ai bianconeri il vantaggio.

Sugli spalti poca la voglia di festeggiare e quel coro «i campioni dell'Italia siamo noi» urlato per la prima volta solamente a sei minuti dal termine della gara con i viola. Ronaldo alla fine ha annunciato: «Resto alla Juve al mille per cento». —

Festa "moderata" della Juventus al fischio finale per la vittoria dell'ottavo scudetto consecutivo

BY NC ND ALCUNI DIRITTI RISERVATI

TENNIS

Impresa Fognini: batte Nadal e può vincere nel suo regno

MONTECARLO. Fabio Fognini batte Rafa Nadal per 6-4 6-2 e per la prima volta in carriera è in finale a Montecarlo. Se la vedrà oggi col serbo Dusan Lajovic (nessun precedente tra i due), numero 48 Atp e «giustiziere» di Lorenzo Sonego nei quarti, che nella semifinale della parte alta ha sconfitto a sorpresa per 7-5, 6-1 il russo Danil Medvedev, numero 14 del ranking mondiale e 10 nel seeding. Per Lajovic, protagonista di una settimana da sogno dove non ha ancora perso un set, si tratta della prima finale in carriera, per giunta in un Masters 1000.

La felicità di Fabio Fognini

Sfoderando un tennis scintillante e vario nonostante il vento, il 31enne di Arma di Taggia ha così avuto la meglio sul maiorchino, numero 2 del ranking mondiale e campione in carica, 11 volte trionfatore a Montecarlo e re indiscusso della terra battuta. Per il ligure, approdato per la prima volta in finale in un «1000», si è trattato del quarto successo in 15 sfide contro Nadal. «Una grande vittoria, sono molto felice, c'era tanto vento era difficile. Ma sono contento di aver battuto Nadal qui davanti alla mia famiglia, ai miei amici. Speriamo di festeggiare una bella Pasqua», ha detto. —

IN BREVE

Basket Nba
Boston, quasi semifinale Tunder: serie riaperta

Boston è già a un passo dalle semifinali di Eastern Conference Nba. Vince gara 3 a Indianapolis (104-96), si portano sul 3-0 e possono già chiudere i giochi. Toronto passa a Orlando 98-93 e si riprende il vantaggio del fattore campo. A spingere i Raptors, in vantaggio 2-1 nella serie, ci pensa Siakam (30) e Leonard (16). Oklahoma (Westbrook 33 punti) si aggiudica Gara-3, si prende il primo punto e riapre la serie contro Portland, ora avanti 2-1.

Ciclismo
C'è l'Amstel Gold Race: Gasparotto prova il tris

Dopo l'Inferno del Nord, ecco il Trittico delle Ardenne. Il ciclismo delle grandi classiche non si ferma e oggi è pronto a celebrare l'Amstel Gold Race, che precede la Freccia Vallone di mercoledì e la mitica Liegi-Bastogne-Liegi del 28; 265,7 km, partenza dal Mercato di Maastricht ed arrivo a Valkenburg col mitico Cauberg. Tanti i big: il vincitore della Roubaix Gilbert punta al pokerissimo, il friulano Enrico Gasparotto (Dimension Data) un clamoroso tris.

Tennis
Fed Cup: l'Italia sotto 2-0 contro la Russia

Si mette male per l'Italia, sotto 2-0 nella sfida contro la Russia per la permanenza nel World Group II di Fed Cup. Sulla terra rossa indoor della CSKA Arena di Mosca, di solito arena del basket, dopo il successo di Anastasia Potapova su Martina Trevisan per 2-6 6-3 6-1 in un'ora e 41 minuti di gioco, le padrone di casa si aggiudicano anche il secondo singolare: Anastasia Pavlyuchenkova batte Jasmine Paolini 7-6(4) 7-6(5).

Serie C

IL FILM DEL MATCH

Partenza sprint e doccia fredda Poi evitato il ko

A Gubbio, nella prima parte del match, i ramarri possono esultare grazie al gol del vantaggio di Barison (incontenibile la sua gioia). Poi la doccia fredda con il contestatissimo rigore del pari e il temporaneo vantaggio dei padroni di casa su punizione. A ristabilire la parità è ancora Barison che batte per la seconda volta il figlio d'arte Marchegiani (nella foto grande)

Il Pordenone illude, poi rischia Pari a Gubbio e festa rinviata

Vantaggio di Barison vanificato da un rigore dubbio. Ancora del difensore il 2-2. Per la B tutto slitta a domenica con la Giana

GUBBIO	2
PORDENONE	2

GUBBIO 3-4-1-2 Marchegiani 6; Espeche 6, Maini 6.5, Tofanari 6.5; Ferretti 6, Davì 6.5, Benedetti 6 (17' st Conti 6), Pedrelli 6; Casiraghi 8; De Silvestro 6.5 (36' st Campagnacci sv), Plescia 5.5 (1' st Chinellato 6.5). A disp.: Battaiola, Nuti, A. Conti, Schiaroli, M. Conti, Tavernelli, Ricci, Battista, Cattaneo. All.: Galderisi.

PORDENONE 4-3-1-2 Bindi 5.5; Semenzato 6, Barison 8 (43' st Stefani sv), Bassoli 6, De Agostini 6.5; Misuraca 5 (8' st Germinale 6.5), Burrai 6.5, Zammarini 5.5; Gavazzi 5.5 (35' st Bombagi sv); Ciurria 5.5, Candellone 5.5. A disp.: Meneghetti, Nardini, Vogliacco, Damian, Magnaghi, Rover, Frabotta, Florio, Cotali. All. Tesser.

Arbitro Nicoletti di Catanzaro 5.5.

Marcatori Al 25' Barison, al 44' Casiraghi rigore; nella ripresa, al 4' Casiraghi, al 10' Barison.

Note Ammoniti Misuraca, Maini, Benedetti. Angoli 1-7. Recupero: pt 2'; st 5'.

dall'inviato
Bruno Oliveti

GUBBIO. Festa rimandata. Si spera solo di una settimana, si spera che domenica al Bottecchia la partita con la Giana ricalchi quella di sette giorni fa col Teramo, ci si augura di rivedere quel Pordenone feroce, aggressivo e concreto come non lo era mai stato in precedenza in questa incredibile stagione. E come non lo è stato ieri a Gubbio, dove la squadra di Tesser è stata prima inseguita e poi inseguitrice, sino a doversi accontentare di un pareggio che ha strozzato in gola l'urlo dei 400 cuori neroverdi giunti sino in Umbria, e che dopo il triplice fischio hanno atteso invano una non-vittoria della Triestina a Salò. I giuliani sono ora a meno cinque, quando mancano due partite alla fine.

Per festeggiare e non rischiare di rimandare tutto al big match proprio con la Feralpi bisognerà battere la Giana, un pareggio non basterebbe in caso di ulteriore vittoria degli indomiti di Pavanel, che al Rocco affronteranno il morbido Teramo.

Al Barbetti finisce 2-2, con il presidente Lovisa furioso per il rigore dell' 1-1 concesso per un fallo di mano di Burrai probabilmente commesso fuori area, terzo penalty subìto nelle ultime tre partite, quinto nelle ultime sette. Ed è polemica anche in tribuna, quando la rete del 2-2 di Barison accende una mezza rissa sulle contestazioni dei tifosi locali per una presunta irregolarità in attacco dei neroverdi.

Tesser si affida per dieci undicesimi all'undici che ha travolto il Teramo: davanti a Bindi Barison e Bassoli centrali, Semenzato e De Agostini laterali, Burrai con Misuraca – alla centesima partita con la maglia dei ramarri – e Zammarini a centrocampo. Nel ruolo di trequartista rientra Gavazzi, e in attacco Ciurria avanza a far coppia con Candellone.

Il Gubbio, che non ha ancora conquistato matematicamente la salvezza, prova ad aggredire la capolista, ma si scontra con il muro dei neroverdi. Il Pordenone passa al 25': piazzato di Burrai sulla trequarti di destra, perfetto inserimento di Barison che con una perentoria incornata buca il figlio d'arte Marchegiani. Prima dell'intervallo i ramarri costruiscono altre due buone opportunità con Gavazzi e Misuraca. Ma al 43' il Gubbio trova il pari: giudicato in area un fallo di mano di Burrai su cross di Pedrelli. Casiraghi spiazza Bindi, che "cade" dopo quattro tentativi consecutivi dagli undici metri falliti da altrettante squadre avversarie e due partite di fila senza gol al passivo.

La ripresa si apre con una doccia fredda: punizione dai venti metri, se ne incarica ancora capitan Casiraghi, che con un gran destro a giro sorprende Bindi. Entra Germinale e poco dopo ecco il pareggio sugli sviluppi, tanto per cambiare, di un piazzato di Burrai. Il numero 9 spizza, mischia in area, risolve ancora Barison: doppietta anche per lui, quinto gol in campionato del difensore-bomber. L'ultima emozione, ma i 400 cuori neroverdi non smettono di cantare. Continueranno, ne siamo certi, almeno sino a domenica: il sogno resta lì, a un passo. —

BY NC ND ALCUNI DIRITTI RISERVATI

LE PAGELLE — ALBERTO BERTOLOTTO

STAVOLTA BINDI NON È PERFETTO MALE MISURACA

5.5 Bindi Granoche, D'Errico, Nocciolini e Infantino li aveva ipnotizzati dagli 11 metri, Casiraghi no. Sulla punizione del 2-1 non è esente da colpe.

6 Semenzato Inizia propositivo, rimane attento per tutta la partita anche se cala col passare dei minuti. Comunque una buona prova.

8 Barison Una delle sue migliori partite condite da due gol fondamentali: sale a quota cinque, cifra notevole per un difensore centrale.

6 Bassoli Tesser continua a dargli fiducia preferendolo a Stefani. Sbaglia poco o nulla.

6.5 De Agostini Molto attento quando c'è da coprire, tappa una falla nel primo tempo quando il Gubbio stava spingendo. Positivo.

5 Misuraca È arrabbiato al momento del cambio e si capisce il perché: non fornisce la prestazione che desiderava. Si fa anche ammonire.

6.5 Burrai Dal suo piede nascono i gol: il primo è un assist diretto. Colpisce la palla col braccio nell'azione che origina il rigore.

5.5 Zammarini Non incide come al solito e a tratti pare un po' disordinato.

5.5 Gavazzi Non giocava dall'inizio da tre partite. Tesser punta a sorpresa su di lui, ma la forma non è al top.

5.5 Candellone Tanto movimento, gli arrivano pochi palloni: un passo indietro rispetto a domenica scorsa, quando è stato devastante.

5.5 Ciurria Torna seconda punta dopo il match da trequartista col Teramo e non è lo stesso Ciurria, anche se quando punta fa paura.

6.5 Germinale Dentro per alzare il baricentro e creare maggiori pericoli: dà energie.

SV Bombagi e Stefani Per loro la parte finale della sfida. (A.Ber.)

Serie C Girone B

AlbinoLeffe - Monza	3-0
Fano - VirtusVecomp	1-1
Feralpisalò - Triestina	0-2
Fermana - Imolese	1-1
Giana Erminio - Ternana	0-0
Gubbio - Pordenone	2-2
Ravenna - Vicenza Virtus	0-0
Rimini - Sambenedettese	3-1
Sudtirol - Renate	0-1
Teramo - Vis Pesaro	2-1

CLASSIFICA

SQUADRE	P	V	N	P	F	S
Pordenone	69	18	15	3	51	29
Triestina	64	18	11	7	57	30
Imolese	58	14	16	6	46	30
Feralpisalò	58	16	10	10	45	37
Sudtirol	55	13	16	7	42	28
Monza	54	14	12	10	39	35
Ravenna	54	14	12	10	36	34
Fermana	47	12	11	13	20	29
Vicenza Virtus	45	9	18	9	40	38
Sambenedettese	44	9	17	10	34	38
Teramo	42	10	12	14	34	43
Giana Erminio	41	8	17	11	38	44
Gubbio	41	8	17	11	33	42
Ternana	40	8	16	12	38	40
Vis Pesaro	40	9	13	14	26	28
AlbinoLeffe	40	8	16	12	29	33
Renate	38	8	14	14	21	30
VirtusVecomp	38	10	8	18	35	47
Rimini	37	8	13	15	28	44
Fano	35	7	14	15	17	30

PROSSIMO TURNO: 28/04/2019
Imolese - Sudtirol, Monza - Fermana, Pordenone - Giana Erminio, Renate - Feralpisalò, Sambenedettese - Gubbio, Ternana - Ravenna, Triestina - Teramo, Vicenza Virtus - Fano, VirtusVecomp - AlbinoLeffe, Vis Pesaro - Rimini.

Patron scatenato: «Ennesimo errore. Nel dubbio ci fischiano contro»
Tesser: «Gara condizionata. Noi bravi a reagire dopo lo svantaggio»

Lovisa furente per il penalty «Mano fuori area, ora basta Ci giochiamo la promozione»

DAGLI SPOGLIATOI

dall'inviato

Mauro Lovisa entra in sala stampa quando non sono neppure arrivati i giornalisti. È scuro in volto e nonappena si accende il microfono attacca: «Questo è l'ennesimo episodio negativo importante che subiamo in una partita importante. Sinceramente sono stufo». Il riferimento è chiaro: quel rigore al tramonto del primo tempo non gli è proprio andato giù. In effetti le immagini confermano che Burrai è molto probabilmente fuori area quando tocca di mano. «Non è che voglia lamentarmi – continua il presidente – però il fallo di mano era ad almeno 50 centimetri dall'area. L'ha ammesso anche l'arbitro di avere commesso verosimilmente un errore. Qui noi ci giochiamo una promozione, non si può concedere un rigore così. È ora di dire basta a questi problemi, siamo quasi nel 2020, ci vuole il Var anche qui. Ho giocato a calcio e so che cosa significa, in un match del genere, andare al riposo in vantaggio. Senza quel penalty la gara avrebbe preso una piega totalmente diversa. Nel dubbio, gli arbitri ci fischiano sempre contro. Sono davvero amareggiato, per un episodio grave e determinante, anche se il Gubbio si è confermato ottima squadra e se Gavazzi ha avuto la palla del 2-0 e non l'ha sfruttata».

La tensione sul volto di Mauro Lovisa, alle sua spalle i tifosi neroverdi

Più pacato, ma ugualmente contrariato mister Tesser, nonostante la soddisfazione per avere conservato l'imbattibilità esterna. «Il Gubbio – afferma il tecnico – si è messo a cinque dietro, non era facile scardinare la loro difesa. Mettiamoci anche un po' di tensione, decisamente superiore rispetto al solito vista la pesantissima posta in palio, e pure il vento che ci ha infastidito per tutto il match, ed ecco spiegato un pareggio fondamentalmente giusto, anche se i nostri avversari a parte un rigore e una punizione non ci hanno mai impensierito». Già, quel rigore… «Pare fosse fuori area – dice – e quindi dispiace, perché pur non avendo giocato al top, in una gara molto combattuta, contraddistinta più dall'intensità che dalle giocate tecniche, abbiamo creato di più. Nel Gubbio erano tutti dietro dopo il 2-1 , non era facile, quindi dico bravi ai miei ragazzi per essere riusciti a recuperare la gara, senz'altro condizionata da quel penalty. La promozione? La vogliamo, proveremo a conquistarla domenica».

Ultimo a giungere in sala stampa il difensore-goleador Alberto Barison. Doppietta per il difensore classe'94 che nella scorsa stagione giocava a singhiozzo a Bassano, cinque reti in totale in una stagione straordinaria, vissuta da grande protagonista. «Il Gubbio se l'è giocata sino alla fine – commenta –, noi abbiamo dato il massimo come sempre, volevamo vincere e conquistare la promozione. Pazienza, cominciamo subito a pensare alla prossima partita. Il rigore? Credo proprio non ci fosse, ma se l'arbitro ha visto così dobbiamo accettarlo. Cinque gol in un campionato? No, non mi era mai capitato prima, ne sono felice. Chiamate da altre squadre? Io sto benissimo a Pordenone, e devo ringraziare la società per l'occasione che mi ha dato di crescere e migliorarmi». —

B. O.

BY NC ND ALCUNI DIRITTI RISERVATI

LA TRASFERTA NEROVERDE

Gubbio: i tifosi del Pordenone e gli striscioni per ringraziare Misuraca

Prima del rientro a casa l'applauso dei tifosi La Triestina spegne la gioia

GUBBIO. Alla fine del match i pullman dei tifosi neroverdi sono ripartiti subito. La voglia di festeggiare la promozione era tanta, ma lo erano anche i chilometri da percorrere per tornare a casa. E così, con quel pizzico di delusione un po' inattesa, i torpedoni si sono rimessi in marcia alla volta di Pordenone, meno di undici ore dopo la partenza all'alba da Vallenoncello. Chi invece aveva raggiunto l'Umbria con mezzi propri non ha perso l'occasione di visitare il magnifico borgo medievale eugubino. La Triestina, del resto, aveva liquidato già nel primo tempo la pratica Feralpi, meglio chiudere subito la parentesi calcistica… —

BY NC ND ALCUNI DIRITTI RISERVATI

FERALPISALÒ	0
TRIESTINA	2

FERALPISALÒ (4-3-2-1) De Lucia 6; Legati 5, Magnino 5.5 (16' st Paolo Marchi 6), Giani 5.5, Mordini 5 (1' st Contessa 5.5); Guidetti 5 (33' st Scarsella 5.5), Pesce 5.5, Vita 5; Ferretti 5.5 (23' st Tirelli 5.5), Maiorino 5 (1' st Mattia Marchi 5.5); Caracciolo 5. All. Toscano.

TRIESTINA (4-4-2) Offredi 6; Libutti 6.5, Malomo 6.5, Lambrughi 7, Frascatore 6.5; Beccaro 6.5 (17' st Bariti 6), Steffè 6 (33' st Maracchi 6), Coletti 7, Mensah 7 (33' st Petrella 6); Granoche 6 (52' st Pizzul sv), Procaccio 6 (17' st Costantino 6). All. Pavanel.

Arbitro Maranesi di Ciampino 6.

Reti pt 37' Coletti, 43' Mensah.

BASKET - SERIE A2

Gsa senza scampo, troverà Biella ai play-off

Udine, rimaneggiata, cede subito a Treviso sotto i colpi dell'Ufo Logan: in settimana serve ritrovare la forma migliore

DE'LONGHI	77
APU GSA	59

24-16, 48-30, 65-47

DE' LONGHI TREVISO Tessitori 9, Logan 21, Burnett 6, Sarto 2, Alviti 9, Imbrò 10, Chillo 6, Uglietti 4, Barbante, Severini 6, Lombardi 4. Coach Menetti.

GSA APU UDINE Mortellaro, Pinton 6, Simpson 9, Amici 7, Penna 2, Pellegrino 18, Powell 15, Spanghero 2. Non entrati: Nikolic, Chiti, Cautiero e Visintini. Coach Martelossi.

Arbitri Rudellat di Nuoro, Costa di Livorno e Meneghini di Verona.

Note Treviso: 16/27 al tiro da due punti, 14/33 da tre e 3/7 ai liberi. Gsa Udine: 16/38 al tiro da due punti, 4/15 da tre e 15/24 ai liberi. Nessun uscito per 5 falli.

Giuseppe Pisano

TREVISO. Disco rosso al PalaVerde per la Gsa Udine, che chiude al quinto posto la regular season e ora può prepararsi ai play-off, dove nel primo turno affronterà la Edilnol Biella. La De' Longhi ha fatto valere la maggior "fame", avendo la necessità di vincere per prendersi il secondo post a Est e quindi la pole position nella post season, ma anche una condizione generale migliore.

I veneti, da quando è arrivato Logan (un autentico crack per la categoria), non hanno perso una partita, mentre Udine si è presentata all'appuntamento rimaneggiata, con Nikolic in panchina per onor di firma e Cortese davanti alla tv. Un ottimo inizio di "Ciccio" Pellegrino (7 punti di fila) ha illuso i bianconeri di potersela giocare ad armi pari contro i locali, poi Logan ha iniziato a dirigere l'orchestra trevigiana: otto giocatori a bersaglio. Uno sprazzo di Simpson ha permesso alla Gsa di restare agganciata alla partita, ma il finale del secondo quarto è uno show di Logan: 11 punti negli ultimi 4' e dal 34-25 si passa al 48-30 di metà gara. Il -18 è impietoso, ma in troppi nella Gsa hanno lasciato a desiderare nel primo tempo. Nella ripresa, sotto di 21 punti, Powell ha iniziato a giocare firmando 12 punti nel terzo quarto. Fiammata buona per le statistiche e poco altro, a Treviso sono bastate due triple di Alviti nel giro di 30" per chiudere i giochi anzitempo.

Così coach Martelossi a fine match: «La partita si è esaurita durante un time-out chiamato da Menetti: eravamo 6 punti sotto, venivamo da due azioni eccellenti, difensive e offensive. Ho fatto i complimenti ai ragazzi, invece è stato l'inizio della fine. In quel momento abbiamo subito la tempesta, tecnica ed emotiva. Venivamo da una settimana piena di problemi, speriamo di avere più fortuna da adesso in poi». —

BY NC ND ALCUNI DIRITTI RISERVATI

David Logan si abbatte sulla difesa dell'Apu Gsa: qui Lorenzo Penna non riesce a fermarlo e nemmeno Powell

L'Apu contro il grande ex Michele Antonutti

Via con gara 1 sabato La replica lunedì 29

LA SITUAZIONE

Treviso-Trapani, Rieti-Forlì, Verona-Casale Monferrato, Treviglio-Roseto, Capo d'Orlando-Ravenna, Udine-Biella, Bergamo-Mantova e Montegranaro-Latina. Sono questi gli ottavi di finale dei play-off di serie A2, che per la Gsa inizieranno sabato 27 aprile alle 20.30 al palasport Carnera (replica in gara 2 lunedì 29). Sarà rivincita contro Biella, che nei quarti della Coppa Italia 2018 eliminò i bianconeri. Nelle fila dei piemontesi da febbraio c'è il "Cigno di Colloredo" Michele Antonutti, decisivo anche ieri nella gara vinta al fotofinish da Biella su Casale Monferrato: 19 punti e 9 rimbalzi per l'ex Snaidero. La post season metterà in palio la terza promozione in A. La prima se l'è aggiudicata da tempo la Fortitudo, dominatrice a Est, la seconda se l'è presa ieri la Virtus Roma, appaiata a Capo d'Orlando a Ovest, ma promossa grazie al vantaggio nella differenza canestri. I capitolini hanno sofferto più del previsto per passare a Legnano, ora possono festeggiare. Per Treviso, migliore fra le seconde, c'è la testa di serie numero 1: avrà sempre il vantaggio del fattore campo. A Est Ravenna acciuffa l'ultimo posto play-off a spese di Imola. A Ovest l'ultimo posto play-off se lo prende Trapani, nonostante il ko a Capo d'Orlando: nella classifica avulsa beffa la Fortitudo Agrigento di Ciani e la Givova Scafati di Lardo. Finale thrilling in coda: Cagliari si salva, mentre Jesi retrocede in B, condannata dalla classifica avulsa essendo arrivata a pari merito con Bakery Piacenza e Cento. Gli accoppiamenti dei play-out, al via domenica 28 aprile, sono Bakery Piacenza-Cassino e Legnano-Cento. —

G.P.

BY NC ND ALCUNI DIRITTI RISERVATI

LA PAGELLE

ANTONIO SIMEOLI

5 Mortellaro
Tessitori, Alviti, Lombardi: Chris soffre la fisicità dei lunghi avversari, tira un libero cortissimo...gioca poco e si farà pure male a una caviglia, ma sarà fondamentale nelle prossime due-tre settimane.

5,5 Pinton
Ha giocato al Palaverde, entra in quintetto il capitano, piazza una tripla nel secondo quarto che riavvicina e una nel finale, ma c'è sempre la sensazione che fisicamente soffra molti dei suoi avversari.

5 Simpson
Accenna, ma solo accenna, a entrare in partita nel secondo quarto, poi torna in letargo. Così a Treviso te lo sogni di passare. Per i play-off pregasi tornare in "versione" Tezenis.

5 Amici
Ci mette la garra, ma fa fatica al tiro da fuori e perde troppi palloni. Si prende due triple in faccia nel terzo quarto.

5 Penna
L'impatto con "Ufo" Logan è traumatico: due palle perse, due triple presa in faccia. Incontri ravvicinati del terzo tipo. Lollo scivola, si applica, ma l'americano lo porta a spasso e domina la partita. Pare prenda 50 mila euro al mese: se li merita tutti. Penna non si abbatta, non saranno tutti così.

7 Pellegrino
L'inizio è da lungo di categoria superiore: fisicità contro Tessitori, schiacciata in transizione, due stoppate: segna solo lui per la Gsa. E, udite udite, continua così e tiene a galla i suoi: 18 punti, 29 di valutazione, 13 rimbalzi, l'unico davvero in partita. E che partita.

5,5 Powell
È un ex, là se ne intendono di basket, sanno che Marshawn potenzialmente è super, solo che ogni tanto se lo dimentica. Inizia a giocare (bene) con i suoi sotto di 20.

5 Spanghero
Coach Martello prova a fargli ritrovare il ritmo partita, per fortuna si vede che la caviglia va molto meglio, la forma migliore arriverà, speriamo, in settimana.

Serie A2 Maschile Est

Bakery Piacenza - Assigeco Piacenza	84-81
Bondi Ferrara - Orasì Ravenna	77-84
De' Longhi Treviso - Apu Gsa Udine	77-59
Lavoropiù Bologna - Roseto Sharks	92-81
Montegranaro - Hertz Cagliari	102-104
Termoforgia Jesi - Pompea Mantova	81-87
Tezenis Verona - Baltur Cento	74-70
Unieuro Forlì - Le Naturelle Imola	100-97

In Serie A: LAVOROPIÙ BOLOGNA, VIRTUS ROMA
Play Off: ORLANDINA-ORASÌ RAVENNA, TREVIGLIO-ROSETO SHARKS, BERGAMO-POMPEO MANTOVA, NPC RIETI-UNIEURO FORLÌ, APU GSA UDINE-BIELLA, TEZENIS VERONA-CASALE MONFERRATO, MONTEGRANARO-LATINA, DE' LONGHI TREVISO-TRAPANI
Play Out: BAKERY PIACENZA-VIRTUS CASSINO, LEGNANO KNIGHTS-BALTUR CENTO
In Serie B: TERMOFORGIA JESI

CLASSIFICA

SQUADRE	P	V	P	F	S
Lavoropiù Bologna	50	25	5	2596	2312
De' Longhi Treviso	48	24	6	2443	2053
Montegranaro	46	23	7	2387	2207
Tezenis Verona	38	19	11	2386	2320
APU GSA UDINE	36	18	12	2356	2231
Unieuro Forlì	32	16	14	2427	2428
Pompea Mantova	30	15	15	2291	2321
Roseto Sharks	30	15	15	2451	2378
Orasì Ravenna	26	13	17	2318	2437
Le Naturelle Imola	24	12	18	2512	2580
Bondi Ferrara	22	11	19	2390	2487
Assigeco Piacenza	22	11	19	2364	2361
Hertz Cagliari	22	11	19	2390	2610
Bakery Piacenza	18	9	21	2331	2511
Baltur Cento	18	9	21	2230	2402
Termoforgia Jesi	18	9	21	2437	2671

Serie A2 Maschile Ovest

Bergamo - Derthona	85-76
Biella - Casale Monferrato	66-65
Eurobasket Roma - Latina	72-109
Legnano Knights - Virtus Roma	83-88
Orlandina - Trapani	90-77
Scafati - Virtus Cassino	93-83
Treviglio - NPC Rieti	73-70

Ha riposato: Fortitudo Agrigento.

CLASSIFICA

SQUADRE	P	V	P	F	S
Virtus Roma	40	20	8	2317	2188
Orlandina	40	20	8	2464	2284
Treviglio	36	18	10	2314	2225
Bergamo	34	17	11	2313	2190
NPC Rieti	34	17	11	2058	2040
Biella	32	16	12	2161	2071
Casale Monferrato	32	16	12	2324	2235
Latina	30	15	13	2496	2440
Trapani	28	14	14	2393	2365
Fortitudo Agrigento	28	14	14	2174	2228
Scafati	28	14	14	2328	2375
Eurobasket Roma	22	11	17	2206	2335
Derthona	20	10	18	2149	2179
Legnano Knights	12	6	22	2168	2386
Virtus Cassino	4	2	26	2100	2424

Serie A Maschile

Alma Trieste - Reyer Venezia	104-85
Dolomiti Trento - Pistoia Basket 2000	82-73
Germani Brescia - EA7 Olimpia MI	92-86
Grissin Bon RE - Segafredo Bologna	81-89
Libertas Pesaro - Banco di Sardegna SS	81-88
San Bernardo Cantù - Openjob Varese	84-75
Sidigas AV - Fiat Torino	109-82
Vanoli CR - Happy Brindisi	93-86

CLASSIFICA

SQUADRE	P	V	P	F	S
EA7 Olimpia MI	40	20	7	2352	2147
Vanoli CR	36	18	9	2334	2225
Reyer Venezia	36	18	9	2213	2035
Alma Trieste	32	16	11	2406	2263
Happy Brindisi	32	16	11	2206	2129
Dolomiti Trento	32	16	11	2156	2181
Banco di Sardegna SS	30	15	12	2425	2288
Sidigas AV	30	15	12	2220	2210
San Bernardo Cantù	28	14	13	2274	2334
Openjob Varese	28	14	13	2134	2057
Germani Brescia	26	13	14	2174	2187
Segafredo Bologna	26	13	14	2154	2192
Fiat Torino	16	8	19	2235	2360
Libertas Pesaro	14	7	20	2163	2480
Grissin Bon RE	14	7	20	2110	2263
Pistoia Basket 2000	12	6	21	2036	2241

PROSSIMO TURNO: 28/04/2019
Banco di Sardegna SS - Germani BS, EA7 Olimpia MI - Sidigas AV, Fiat Torino - Vanoli CR, Happy Brindisi - Alma Trieste, Openjob Varese - Libertas Pesaro, Pistoia 2000 - San Bernardo Cantù, Reyer Venezia - Grissin Bon RE, Segafredo BO - Dolomiti Trento.

SERIE A2 DONNE

Al supplementare la Delser fa il regalo di Pasqua ai tifosi

È servito un tempo supplementare per domare l'Acciaierie Valbruna Bolzano, ma la Delser alla fine ha avuto la meglio per 65-58 e può festeggiare la Pasqua assieme ai propri tifosi con il terzo sigillo consecutivo in cassaforte.

Partita in salita per le padrone di casa (0-5) che hanno poi riaccorciato le distanze, trovando il vantaggio nel secondo quarto. La gara è rimasta in equilibrio fino al quarantesimo. Nell'overtime decisivi i tiri liberi di Rainis e i due punti di Ljubenovic. —

BY NC ND ALCUNI DIRITTI RISERVATI

DELSER	65
BOLZANO	58

dopo un tempo supplementare (12-14; 27-24; 45-41; 55-55)

DELSER UDINE Bianco 2, Vella 4, Ianezic 5, Sturma 8, Bric 3, Vicenzotti 9, Rainis 6, Ljubenovic 15, Romano. Non entrate: Ivas, Thiam, Seye. Coach Iurlaro.

ACCIAIERIE VALBRUNA BOLZANO Luppi, Mossong 14, Gottardi 3, Rossi 10, Mingardo, Zanetti 18, Consorti 11, Hafner D., Egwho 2. Non entrate: Hafner M. E Rossetto. Coach Pezzi.

Arbitri: Andrea Cassinadri di Bibbiano di Reggio Emilia e Edoardo Ugolini di Forlì.

Note: Tiri liberi: Udine 14/20, Bolzano 4/8. Tiri da due: Udine 18/49, Bolzano 21/53. Tiri da tre: Udine 5/22, Bolzano 4/17. Uscita per 5 falli: Hafner.

Scelti per voi

aggiornamenti su www.tvzap.it

Risorto
RAI 1, ORE 21.25
Mancano pochi giorni alla visita dell'imperatore Tiberio a Gerusalemme. Ponzio Pilato ordina al tribuno Clavio di accertarsi della morte di un nazareno, Yeshua (**Cliff Curtis**), appena crocifisso, che i proseliti acclamano come un re.

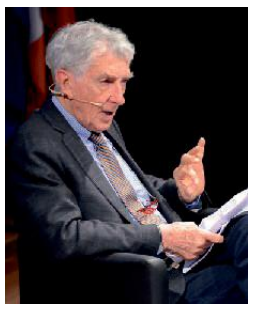

Città segrete
RAI 3, ORE 21.20
Dopo Parigi, Londra e Roma, **Corrado Augias** fa tappa a Gerusalemme. Il conduttore visiterà e racconterà alcuni tra i tanti luoghi indimenticabili della Città Santa.

Ufficiale e gentiluomo
RETE 4, ORE 21.30
Zack (**Richard Gere**) entra nella Scuola Ufficiali per diventare un pilota di jet. Durante le settimane dell'addestramento conosce e si innamora di Paula, ma...

Alice nel paese delle meraviglie
CANALE 5, ORE 21.20
La piccola **Alice** si addormenta e sogna di cadere in una buca. Entra così in un mondo fantastico in cui fa la conoscenza di personaggi curiosi.

Il ciclone
ITALIA 1, ORE 21.30
La vita della famiglia di Levante (**Leonardo Pieraccioni**) e del paesino toscano in cui vive, viene stravolta dall'arrivo di una compagnia di ballerine di flamenco.

DOMENICA ORE 21.00

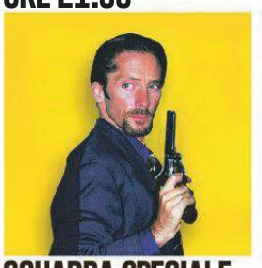

SQUADRA SPECIALE COBRA 11
I poliziotti Paul e Samir indagano sui crimini nelle autostrade tedesche

LUNEDÌ ORE 21.00 DIRETTA

UDINESE TONIGHT
Conduce Giorgia Bortolossi
UDINEWS TV
CANALE 110 / UDINEWS.TV

RAI 1

6.00 A sua immagine Rubrica
6.30 UnoMattina In Famiglia
9.55 Santa Messa celebrata da Papa Francesco. Messaggio Pasquale e Benedizione Urbi et Orbi
12.20 Linea verde Rubrica
13.30 Telegiornale
14.00 Domenica In Varietà
17.30 Tg1
17.35 La prima volta Real Tv
18.45 L'eredità Quiz
20.00 Telegiornale
20.35 Soliti ignoti - Il ritorno Game Show
21.25 Risorto (1ª Tv) Film biblico ('16)
23.20 Tg1 - 60 Secondi
23.25 Speciale Tg1 Attualità
0.30 Tg1 - Notte
0.55 Applausi. Teatro e Arte Rubrica
2.10 Settenote Musicale
2.40 Sottovoce Attualità
3.10 Gesù di Nazareth Miniserie
4.25 Risate di notte Comiche
4.45 RaiNews24

RAI 2

6.25 Memex - Sperimentiamo! Rubrica
6.45 Guardia costiera Serie Tv
8.15 Protestantesimo Rubrica
8.45 Sulla via di Damasco
9.15 Tg2 Dossier Rubrica
10.00 Culto Evangelico di Pasqua
11.00 Rai Tg Sport - Giorno
11.10 Mezzogiorno in famiglia Varietà
13.00 Tg2 Giorno
13.30 Tg2 Motori Rubrica
14.00 I misteri di Thornwood Heights (1ª Tv) Film Tv giallo ('17)
15.30 Ciclismo: Amstel Gold Race Le Classiche del Nord
17.20 La ragazza della scogliera Film Tv crime ('15)
20.30 Tg2 20.30
21.05 NCIS Serie Tv
21.50 F.B.I. Serie Tv
23.25 Blue Bloods Serie Tv
0.40 Sorgente di vita Rubrica
1.10 Fearless Film azione ('06)
2.45 Piloti Sitcom
3.00 Cut Videoframmenti
3.20 Detto fatto Tutorial Tv
5.30 Legàmi Telenovela

RAI 3

6.00 RaiNews24
8.00 Sembra ieri Attualità
8.30 Domenica Geo Documenti
10.15 Di là dal fiume e tra gli alberi Doc.
11.10 TGR EstOvest Rubrica
11.30 TGR RegionEuropa Rubrica
12.00 Tg3
12.10 Tg3 Fuori linea Attualità
12.25 TGR Mediterraneo Rubrica
13.00 I Grandi Protagonisti Doc.
14.00 Tg Regione / Tg3
14.30 Ieri, oggi, domani Film commedia ('63)
16.30 Kilimangiaro - Il grande viaggio Rubrica
16.45 Kilimangiaro - Tutte le facce del mondo Rubrica
19.00 Tg3 / Tg Regione
20.00 Blob Videoframmenti
20.30 Grande amore DocuReality
21.20 Città segrete Doc.
23.35 Tg Regione
23.40 Tg3 nel Mondo Attualità
0.10 Father Lenin e i suoi fratelli DocuFilm
1.15 La storia Miniserie
2.40 Il traditore Film drammatico ('35)

RETE 4

6.55 Tg4 Night News
7.45 Ieri e oggi in Tv Special Varietà
8.10 Amore pensaci tu Serie Tv
10.00 Santa Messa Religione
11.00 Freedom - Oltre il confine Rubrica di scienza
11.35 Solo una mamma DocuReality
11.55 Tg4 - Telegiornale
12.30 Gerusalemme - La città Santa Film doc. ('13)
13.45 Wild Nuova Zelanda Doc.
15.15 Quo vadis Film storico ('51)
18.50 Tg4 - Telegiornale
19.30 Tempesta d'amore Telenovela
21.30 Ufficiale e gentiluomo Film drammatico ('81)
24.00 In Itinere - Speciale Terra Santa Doc.
1.10 Tg4 Night News
1.35 Il piatto piange Film commedia ('74)
3.30 Ti ho sempre amato Film drammatico ('53)
5.05 Due per tre Sitcom
5.45 Tg4 Night News

CANALE 5

6.00 Prima pagina Tg5
8.00 Tg5 Mattina
9.05 X-Style Rotocalco
9.35 Doc. Doc.
11.20 Le storie di Melaverde Rubrica
12.00 Melaverde Rubrica
13.00 Tg5
13.40 L'arca di Noè Rubrica
14.00 Beautiful Soap Opera
14.30 Una vita Telenovela
16.20 Il segreto Telenovela
17.20 Domenica Live Talk Show
18.45 Caduta libera Game Show
20.00 Tg5
20.40 Paperissima Sprint Show
21.20 Alice nel paese delle meraviglie Film animazione ('51)
23.10 Tg5 Notte
23.45 Di nuovo in gioco Film drammatico ('12)
1.55 Paperissima Sprint Show
2.30 L'onore e il rispetto Serie Tv
5.15 Tg5

ITALIA 1

7.00 The Carmichael Show Sitcom
7.40 Tom & Jerry Cartoni
8.10 Beethoven 5 Film Tv commedia ('03)
9.50 Greystoke - La leggenda di Tarzan il signore delle scimmie Film avventura ('84)
12.25 Studio Aperto
13.00 Sport Mediaset Rubrica di sport
13.45 E-Planet Rubrica di sport
14.00 Blue Crush Film avventura ('02)
15.50 Supergirl Serie Tv
18.15 Mr. Bean Sitcom
18.30 Studio Aperto
19.00 Sport Mediaset Rubrica di sport
19.30 Lo smoking Film azione ('02)
21.30 Il ciclone Film commedia ('96)
23.30 Tu, io e Dupree Film commedia ('06)
1.35 Studio Aperto La giornata
1.50 Sport Mediaset Rubrica

LA 7

7.00 Omnibus News Attualità
7.30 Tg La7
7.55 Omnibus Meteo Rubrica
8.00 Assassinio sul treno Film giallo ('61)
9.40 Uozzap Videoframmenti
10.35 Camera con vista Rubrica
11.00 L'ora della salute Rubrica
11.40 Il coraggio Film commedia ('55)
13.30 Tg La7
14.00 A te le chiavi Real Tv
14.45 Il mondo di Suzie Wong Film drammatico ('60)
17.10 Victor Victoria Film commedia ('82)
20.00 Tg La7
20.35 Non è l'Arena Attualità
0.50 Tg La7
1.00 Uozzap Videoframmenti
1.45 Il giovedì Film commedia ('63)
3.40 Bonaparte La Campagna d'Egitto Documenti
5.30 Uozzap Videoframmenti

TV8

12.00 Alessandro Borghese 4 ristoranti Cooking Show
13.00 Alessandro Borghese 4 ristoranti estate
14.15 Noah Film biblico ('14)
16.45 MasterChef All Stars Italia
19.15 Alessandro Borghese - 4 ristoranti Cooking Show
20.15 Bruno Barbieri - 4 Hotel
21.30 La Passione di Cristo Film biblico ('04)
24.00 Noah Film biblico ('14)
2.30 Vite di plastica

NOVE

6.00 Africa: rive selvagge Doc.
10.00 Pizza Hero - La sfida dei forni Cooking Show
12.30 Cucine da incubo Italia
14.30 Chocolat Film ('00)
16.30 Maldamore Film ('14)
18.30 Operazione N.A.S.
19.30 Cucine da incubo Italia
20.20 Camionisti in trattoria
23.30 La clinica per rinascere: Obesity Center Caserta
4.15 Le meraviglie dell'Oceano

20

6.00 Mediashopping
7.00 Show Reel Serie Rete 20
7.20 Psych Serie Tv
18.50 Il ricco, il povero e il maggiordomo Film comico ('14)
21.00 10.000 A.C. Film avventura ('08)
23.15 Lone Survivor Film azione ('13)
1.30 Golden Boy Serie Tv
2.20 Highlander Serie Tv
3.00 Squadra antimafia Palermo oggi Serie Tv

RAI 4

6.15 Elementary Serie Tv
9.55 Criminal Minds Serie Tv
14.05 Dragon Film fantastico ('15)
15.55 Private Eyes Serie Tv
17.25 Senza traccia Serie Tv
21.15 Son of a Gun Film crime ('14)
23.05 Tristawno e Isotta Film drammatico ('06)
1.15 Ironclad Film avventura ('11)
3.20 Escape Film azione ('12)
4.35 Camera Café Sitcom

IRIS

12.10 The White River Kid Film
14.15 1 Km da Wall Street Film drammatico ('00)
16.45 Il commissario Lo Gatto Film commedia ('86)
18.45 L'ultimo boyscout Missione: sopravvivere Film azione ('91)
21.00 Nico Film poliziesco ('88)
23.05 La vedova inconsolabile ringrazia quanti la consolarono Film ('73)
1.00 L'importanza di chiamarsi Ernest Film ('02)

RAI 5

14.45 Icone del continente africano Doc.
15.35 L'attimo fuggente Doc.
16.05 Copenaghen Teatro
17.45 Lezioni di suono Deep Purple Rubrica
18.45 Save the date Rubrica
19.20 La pietà Musica
20.50 I predatori dell'arte perduta
21.15 Wild Caraibi Doc.
22.10 Di là dal fiume e tra gli alberi Doc.
23.05 Gemma Bovery Film drammatico ('14)

RAI MOVIE

10.50 Nessuno mi può giudicare Film musicale ('66)
12.45 Le avventure di Tom Sawyer Film ('38)
14.20 Bel Ami - Storia di un seduttore Film ('12)
16.00 Il Buono, il Brutto, il Cattivo Film western ('66)
19.10 Totò, Peppino e la... malafemmina Film ('56)
21.10 La leggenda di un amore Cinderella Film ('98)
23.15 La bussola d'oro Film fantastico ('07)

RAI PREMIUM

9.35 La mafia uccide solo d'estate - Capitolo 2 Serie Tv
13.40 Tutto può succedere Serie Tv
17.20 Tutto può succedere 2 Serie Tv
19.20 A raccontare comincia tu Talk Show
21.20 Mentre ero via Miniserie
23.20 Il paradiso delle signore Daily Serie Tv
2.45 Memory Rubrica
3.25 La squadra Serie Tv

CIELO

16.00 Dal profondo della Terra Film drammatico ('08)
17.30 Asteroid - Final Impact Film azione ('15)
19.15 Affari al buio DocuReality
20.15 Affari di famiglia
21.15 The Mothman Prophecies Voci dall'ombra Film horror ('02)
23.30 Passionew violenta Film drammatico ('84)
1.15 La regina del sadomaso
3.00 50 sfumature: storia di un caso editoriale Doc.

PARAMOUNT

11.10 Beverly Hills Chihuahua 2 Film commedia ('11)
13.10 Beverly Hills Chihuahua 3: Viva la Fiesta! Film ('12)
15.10 La famiglia Addams 2 Film commedia ('93)
19.10 Hercules - Il guerriero Film avventura ('14)
21.10 Monster Trucks Film azione ('16)
23.00 La mia super ex-ragazza Film commedia ('06)
1.00 Maledetto il giorno che t'ho incontrato Film ('91)

TV2000

15.20 Il mondo insieme Rubrica
18.00 Rosario da Lourdes
18.30 Prima di cena Rubrica
19.00 Le città invisibili Doc.
20.00 Rosario a Maria che scioglie i nodi Religione
20.30 Soul Talk Show
21.00 Benedizione Urbi et Orbi di Papa Francesco Religione
21.15 La tunica Film storico ('53)
23.40 La compieta - Preghiera della sera Religione
24.00 Rosario da Pompei

LA7 D

8.45 I menù di Benedetta
10.45 Giardinieri in affitto
12.50 Il comandante Florent: Un cuore perduto Film Tv poliziesco ('01)
14.45 Grey's Anatomy Serie Tv
16.25 Private Practice Serie Tv
18.15 Tg La7
18.20 Giardinieri in affitto
19.20 A te le chiavi Real Tv
20.30 I menù di Benedetta
21.30 Grey's Anatomy Serie Tv
0.50 The Dr. Oz Show
2.30 Cuochi e fiamme

LA 5

7.25 Il segreto Telenovela
8.15 Una vita Telenovela
13.55 X-Style Rotocalco
14.25 Uomini e donne People Show
19.00 L'onore e il rispetto Serie Tv
21.10 Amore in panchina Film Tv sentimentale ('16)
23.00 Verissimo Rotocalco
1.25 Modamania Rubrica
2.00 Divina cocina
2.30 L'onore e il rispetto Serie Tv

REAL TIME

11.00 Cortesie per gli ospiti
13.00 Cake Star - Pasticcerie in sfida Cooking Show
15.40 Primo appuntamento
18.20 Il salone delle meraviglie
20.20 90 giorni per innamorarsi: e poi... Dating Show
0.05 Dr. Pimple Popper: la dottoressa schiacciabrufoli Real Tv
4.15 Dr. Pimple Popper: la dottoressa schiacciabrufoli
5.05 Non sapevo di essere incinta Real Tv

GIALLO

6.35 Murder Book - Crimini irrisolti Real Crime
7.35 Josy Klick Serie Tv
11.30 Vera Serie Tv
13.25 L'ispettore Barnaby Serie Tv
15.20 I misteri di Brokenwood Serie Tv
17.20 L'ispettore Gently Serie Tv
19.20 L'ispettore Barnaby Serie Tv
23.00 Tandem Serie Tv
1.10 Murder Book - Crimini irrisolti Real Crime

TOP CRIME

9.45 CSI New York Serie Tv
11.25 Law & Order: Unità speciale Serie Tv
15.45 Stalker Serie Tv
17.35 Hostages Serie Tv
19.25 Law & Order: Unità speciale Serie Tv
21.10 Forever Serie Tv
22.50 Law & Order: Unità speciale Serie Tv
2.30 Tgcom24
2.35 Law & Order: Unità speciale Serie Tv
3.55 Shades of Blue Serie Tv

DMAX

8.50 Acquari di famiglia Real Tv
10.45 Avventure impossibili
13.35 Deadliest Catch
16.35 La febbre dell'oro
20.30 Airport Security Spagna
21.25 Nudi e crudi con gli squali Real Tv
23.15 Master of Arms Real Tv
0.10 Poker: A Night with PokerStars
1.05 Ingegneria impossibile Doc.
2.00 Mega Ferrovie Doc.
2.55 Che disastro! Doc.

RAI SPORT HD

15.30 Pallavolo: Play Off - Semifinali - gara 2 Campionato italiano maschile
17.30 Vela: Regata
18.30 Basket: 27a giornata: VL Pesaro - Banco di Sardegna Sassari Campionato Serie A
20.25 Pallavolo: Semifinali gara 2 Campionato italiano Play Off
22.45 Ciclismo: Amstel Gold Race. 1a parte Le Classiche del Nord

RADIO

RADIO 1

12.40 Radio1 Musica
14.00 Domenica sport
20.00 Ascolta, si fa sera
23.35 Numeri primi
24.00 Il Giornale della Mezzanotte

DEEJAY

15.00 30 Songs
17.00 Megajay
19.00 No spoiler
20.00 Megajay
22.00 Gente della notte
24.00 Deejay on the Road

RADIO 2

18.00 WeekendRevolution: Pasqua in Musica
21.00 Bella davvero
22.00 Musical Box
23.00 Babylon
24.00 Let's Dance

CAPITAL

12.00 Capital Weekend
15.00 Italian Graffiati
17.00 I Love the Weekend
20.00 Black or White
22.00 Parole note
23.00 Maryland

RADIO 3

19.00 Hollywood Party
20.15 Radio3 Suite - Magazine
20.30 Il Cartellone. Società del Quartetto di Milano
22.00 Radio3 Suite - Magazine
24.00 Battiti

M2O

18.00 m2o Summer Selection
19.00 House History
20.00 Signal Hills
21.00 Real Trust
22.00 Kunique
23.00 Trance Evolution

SKY-PREMIUM

SKY CINEMA

21.15 Moschettieri del Re La penultima missione Film Sky Cinema Uno
21.15 Dragon Trainer Film Sky Cinema Collection
21.00 È solo l'inizio Film Sky Cinema Comedy
21.00 Peter RabbitFilm Sky Cinema Family

PREMIUM CINEMA

21.15 Maria Maddalena Film Cinema
21.15 Noi e la Giulia Film Cinema Comedy
21.15 La legge del crimine Film Cinema Energy
21.15 Mamma mia! Film Cinema Emotion

RADIO LOCALI

RAI 3

10.00 La programmazione regionale propone propone il documentario "L'anello ritrovato" a cura di Kirsten Maria Düsberg, montaggio di Paolo Comuzzi, sul progetto realizzato al Parco di Sant'Osvaldo a Udine durante il processo della chiusura definitiva dell'ospedale psichiatrico.

RADIO 1

08.30 Gr FVG
08.50 Vita nei Campi
10.34 Santa messa
11.32 Incontri dello Spirito. Rubrica religiosa a cura della Diocesi di Trieste
12.15 Gr FVG
18.30 Gr FVG

RADIO REGIONALE

Radio Spazio, la voce del Friuli: GR naz. ogni ora dalle **7** alle **19** Vaticana **8** e **19.30.** GR loc. Ogni ora dalle **7.30** alle **18.30.** Meteo Sempre dopo GR loc. Rass. stampa naz. **7.40, 8.40, 9.40** Traffico **7.45, 8.45, 9.45** Rass. Stampa loc. **7.46, 8.46, 9.46** Sotto la lente **5.05, 9.05, 14.05, 19.05,** Gjal e copasse: ma-sa **10.00** diretta, **15** e **00.20** R Cjargne: lu **10** diretta, **15** e **00.20** Spazio aperto: lu-ve **11** diretta, **24** R Glesie e int: lu-ve **13** e **16** Spazio cultura: **7.15, 11.45, 14.45, 17.45, 18.45** Locandina: **6.10, 7.10, 8.20, 11.40, 14.40, 17.40, 18.40** Piazza in Blu: lu-sa **12** Effetto notte: lu-ve **22** e **01** radiospazio.it
Radio Onde Furlane 9 Ator Ator - A torzeon sui 90 Mhz: **10** Rutas Argentinas - Mario Debat; **11** Gerovinyl 55/80 - Agnul Tomasin; **12** Internazionâl - Pauli Cantarut; **13** School's Out - Lavinia Siardi; **14** Lis Pensions - Giorgio Tulisso; **14.30** Consumadôr ocjo - La Vôs dai camilitâts; **15** Sister Blister - Pinde; **16** SunsSurs - Mojra Bearzot; **17** Le ore dal Te - Leturis e musiche; **18** Mutations - Dario Francescutto; **19** Ti plàs che robe li - Di Lak; **20** Interviste musicâl - Varies par cure di Mauro Missana; **20.30** Panzsilecta - Dj Panz; **22** Tunnel - Giorgio Cantoni; **23** Not only noise! - Non Project.

CANALI LOCALI

TELEFRIULI

08.15 Un nuovo giorno
08.30 Le peraulê de domenie
09.45 Volley Cda
10.15 Incantesimi delle terre friulane
10.45 L'Alpino
11.00 Saluti e bici
11.15 Il punto di E. Cattaruzzi
11.30 Il campanile della domenica (D)
12.45 Il messaggio di Pasqua del vescovo
13.00 Cuciniamo con... el beker
13.30 Il cuoco di campagna
14.15 Start
14.30 Lo sapevo - gioco a quiz
15.45 Cerco il mio amore - film
17.30 Focus Arlef
19.00 Il messaggio di Pasqua del vescovo
19.30 Focus
21.00 Notorius - film
22.30 Edicola Friuli
22.45 Il messaggio di Pasqua del vescovo

UDINEWS TV

07.00 Tg News 24 Rassegna (D)
08.00 Sua Eccellenza Fvg
08.30 Anteprima Gsa
09.00 Tg News 24 Rassegna
10.00 Promoturismo Fvg evento Milano
10.15 Speciale Aria di festa
10.30 Comingsoon flash
10.35 La settimana isontina
11.00 Gli speciali del Tg
11.30 Ricette da gol
12.00 L'agenda di Terasso
13.00 Sette in cronaca
14.00 Studio & Stadio post: Udinese - Sassuolo
15.00 De Longhi Tv - Gsa Udine
17.30 Studenti eccellenti
18.30 Studio & stadio: commenti
20.00 Mondo crociere
21.00 Cobra 11 - telefilm
22.00 Mondo crociere
22.30 Eventi in Club house

TELEPN

07.05 Il Tg del Nord Est
09.00 Civico 37
12.20 Cartoni animati
13.00 Verde a Nord Est
19.10 Incontri di Pasqua
21.15 La Pasqua cristiana
22.00 Gorizia life magazine
23.00 Pianeta Fvg

IL 13TV

07.30 Il13 News Tg
08.15 Il13Sport
08.30 Terra Cielo
09.00 Benessere
12.00 A tavola con più gusto
12.30 Reporter
19.00 Visti da Marte
19.30 Splendidi quarantenni
21.45 Teatri: le marionette
20.30 Benessere
21.00 Momenti particolari
21.45 Relax
22.00 Spec. Veneto Orientale
22.30 Il Tg in pillole II ed.

Scelti per voi

aggiornamenti su www.tvzap.it

In arte Mina
RAI 3, ORE 21.20
In questo speciale, **Pino Strabioli** ripercorre i luoghi simbolo della vita e della carriera di Mina, propone video e immagini inediti dell'artista e intervista amici e colleghi della regina indiscussa della canzone italiana.

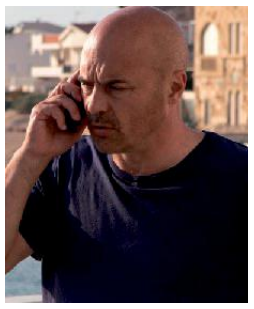

Il commissario Montalbano
RAI 1, ORE 21.25
Montalbano (**Luca Zingaretti**) deve far luce sulla misteriosa morte di Maria Castellino, una prostituta quasi settantenne ancora in piena attività.

Il segreto
RETE 4, ORE 21.25
Mentre l'emporio rischia la chiusura, Antolina (**Maria Lima**) e Isaac hanno una brutta lite. La ragazza, così, decide di raccontare in giro di temere che il marito la picchi.

La prima cosa bella
CANALE 5, ORE 23.55
Bruno, professore di Livorno, assiste la madre morente. Con la mente torna alla sua infanzia e al rapporto con una mamma (**Micaela Ramazzotti**) piena di vita.

Guerre stellari
ITALIA 1, ORE 21.25
Un gruppo di ribelli guidati dalla principessa Leia si oppone alla dittatura dell'Impero del terribile Darth Vader (**David Prowse**). Quando la donna viene catturata...

Little Big Italy
NOVE, ORE 21.25
Da Santiago riparte la sfida tra ristoratori italiani che si sono trasferiti all'estero. Al timone del cooking show c'è, anche in questa seconda edizione, **Francesco Panella**.

Hotel Transylvania 3 Una vacanza...
SKY C. 1, ORE 21.15
Dopo tanti anni di vedovanza il **Conte Dracula** sogna di nuovo una donna nella sua vita. L'occasione potrebbe presentarsi in una crociera.

RAI 1

6.00 RaiNews24
6.30 Tg1
6.40 Previsioni sulla viabilità Cciss Viaggiare informati
6.45 UnoMattina Attualità
10.00 Storie italiane Attualità
11.30 La prova del cuoco Cooking Show
13.30 Telegiornale
14.00 Vieni da me Talk Show
15.40 Il paradiso delle signore Daily Serie Tv
16.30 Tg1
16.40 Tg1 Economia Rubrica
16.50 Italo Film sentim. ('15)
18.45 L'eredità Quiz
20.00 Telegiornale
20.30 Soliti ignoti - Il ritorno Game Show
21.25 Il commissario Montalbano Serie Tv
23.45 Tg1 - 60 Secondi
23.50 Voci di Gerusalemme Doc.
0.50 S'è fatta notte Talk Show
1.20 Tg1 - Notte
1.55 Sottovoce Attualità
2.25 Italiani con Paolo Mieli
3.20 Cinematografo Rubrica
4.15 Risate di notte Comiche

RAI 2

6.00 Legàmi Telenovela
7.05 Heartland Serie Tv
8.30 Tg2
8.40 Madam Secretary Serie Tv
9.20 Sereno variabile - 40 anni insieme Rubrica
10.00 Tg2 Italia Rubrica
10.55 Tg2 Flash
11.00 Rai Tg Sport - Giorno
11.10 I fatti vostri Varietà
13.00 Tg2 Giorno
13.30 Tg2 Costume e società
13.50 Tg2 Medicina 33 Rubrica
14.00 Detto fatto Tutorial Tv
16.40 Castle Serie Tv
18.15 Tg2
18.30 Rai Tg Sport Sera Rubrica
18.50 Hawaii Five-0 Serie Tv
19.40 NCIS Serie Tv
20.30 Tg2 20.30
21.00 Tg2 Post Attualità
21.20 Made in Sud a Pasquetta Show
23.40 Povera patria Attualità
1.30 Zona B Rubrica di sport
2.00 Protestantesimo Rubrica
2.30 Piloti Sitcom
2.55 Cut Videoframmenti
3.25 Detto fatto Tutorial Tv

RAI 3

6.00 RaiNews24
8.00 Indian - La grande sfida Film avventura ('05)
10.00 Mi manda Raitre Attualità
11.00 Tutta salute Rubrica
12.00 Tg3
12.25 Tg3 Fuori Tg Attualità
12.45 Quante storie Rubrica
13.15 Passato e Presente
14.00 Tg Regione
14.20 Tg3
14.50 TGR Leonardo Rubrica
15.05 Tg3 LIS
15.10 Rai Parlamento Telegiornale Rubrica
15.15 Tg3 #Stavolta voto
15.25 Doc Martin Serie Tv
16.20 Aspettando Geo Documenti
17.00 Geo Rubrica
19.00 Tg3 / Tg Regione
20.00 Blob Videoframmenti
20.20 Non ho l'età Doc.
20.45 Un posto al sole Soap Opera
21.20 In arte Mina Musicale
23.10 Prima dell'alba Reportage
24.00 Tg3 Linea notte Attualità
1.05 RaiNews24

RETE 4

6.55 Hazzard Serie Tv
9.00 Carabinieri 4 Miniserie
10.20 Un detective in corsia Serie Tv
11.20 Ricette all'italiana Rubrica
11.55 Tg4 - Telegiornale
12.30 Ricette all'italiana Rubrica
13.00 La signora in giallo Serie Tv
14.00 Lo sportello di Forum Court Show
15.30 I viaggi di Donnavventura Rubrica
16.00 Un dollaro d'onore Film western ('59)
18.50 Tg4 - Telegiornale
19.30 Tempesta d'amore Telenovela
21.25 Il segreto Telenovela
22.30 Una vita Telenovela
23.45 Henry & June Film biografico ('90)
2.05 Tg4 Night News
2.45 Perez. Film ('14)
4.20 Come eravamo Documenti
4.30 Due per tre Sitcom
4.50 Appuntamento con Patty Pravo Musicale
5.30 Tg4 Night News

CANALE 5

6.00 Prima pagina Tg5
7.55 Traffico
8.00 Tg5 Mattina
8.45 Un cane per due Film Tv commedia ('10)
10.55 Tg5 - Ore 10
11.00 Forum Court Show
13.00 Tg5
13.40 La mia buona stella Film commedia ('12)
15.50 Grande Fratello Real Tv
16.05 Dr. Knock Film commedia ('17)
18.45 Caduta libera Game Show
20.00 Tg5
20.40 Striscia la notizia La voce dell'inconsistenza Tg Satirico
21.20 La peggior settimana della mia vita Film commedia ('11)
23.20 Tg5 Notte
23.55 La prima cosa bella Film commedia ('09)
2.20 Striscia la notizia - La voce dell'inconsistenza Tg Satirico
2.50 CentoVetrine Soap Opera
5.15 Tg5

ITALIA 1

8.00 Georgie Cartoni
8.30 Chicago Med Serie Tv
10.15 Bones Serie Tv
12.10 Cotto e mangiato - Il menù Rubrica
12.25 Studio Aperto
13.00 Grande Fratello Real Tv
13.15 Sport Mediaset Rubrica
14.05 I Simpson Cartoni
15.20 The Big Bang Theory Sitcom
15.50 Mom Sitcom
16.10 The Middle Sitcom
16.40 Due uomini e mezzo Sitcom
17.35 La vita secondo Jim Sitcom
18.00 Mai dire talk - Pillole Show
18.30 Studio Aperto
19.00 Grande Fratello Real Tv
19.20 Sport Mediaset Rubrica
19.45 CSI New York Serie Tv
20.35 CSI Serie Tv
21.25 Guerre stellari Film fantascienza ('77)
24.00 Speciale Studio Aperto
0.50 Grimm Serie Tv
2.30 Studio Aperto - La giornata
2.45 Sport Mediaset Rubrica

LA 7

6.00 Meteo / Traffico Oroscopo
7.30 Tg La7
7.55 Omnibus Meteo Rubrica
8.00 I tre moschettieri Film avventura ('48)
10.45 Le coppie Film commedia ('70)
13.30 Tg La7
14.15 La storia fantastica Film fantastico ('87)
16.15 Il cardinale Film drammatico ('63)
20.00 Tg La7
20.35 Otto e mezzo Attualità
21.15 Joséphine, ange gardien Serie Tv
1.00 Tg La7
1.10 Otto e mezzo Attualità
1.50 Camera con vista Rubrica
2.15 Il cardinale Film drammatico ('63)
5.30 Uozzap Videoframmenti (3ª stagioner)

TV8

14.15 Se scappi, ti sposo Film commedia ('99)
16.30 In Good Company Film commedia ('04)
18.30 Pupi e fornelli
19.30 Cuochi d'Italia
20.30 Guess My Age - Indovina l'età Game Show
21.30 Rocky IV Film drammatico ('85)
23.15 I fiumi di porpora Film ('00)
1.15 La casa dei segreti Film Tv thriller ('14)

NOVE

13.30 Ci pensa Antonino - Un pranzo per San Patrignano
14.30 Dio perdona... io no! Film western ('67)
16.30 I quattro dell'Ave Maria Film western ('68)
19.00 Operazione N.A.S.
19.30 Camionisti in trattoria
20.20 Boom! Game Show
21.25 Little Big Italy
0.15 Untraditional DocuFiction
0.50 Cucine da incubo Italia

20

7.10 Rizzoli & Isles Serie Tv
8.40 The Last Ship Serie Tv
10.35 Chicago Fire Serie Tv
11.25 The Big Bang Theory
12.15 Gotham Serie Tv
14.00 Rizzoli & Isles Serie Tv
15.55 The Last Ship Serie Tv
17.35 Gotham Serie Tv
19.20 Chicago Fire Serie Tv
20.15 The Big Bang Theory Sitcom
21.00 Survivor Film thriller ('15)
23.05 10.000 A.C. Film ('08)
1.05 Golden Boy Serie Tv

RAI 4

9.45 Criminal Minds Serie Tv
11.25 Elementary Serie Tv
12.55 24 Serie Tv
w4.25 Criminal Minds Serie Tv
16.00 Just for Laughs
16.10 Senza traccia Serie Tv
17.35 Elementary Serie Tv
19.05 The Americans Serie Tv
20.45 Just for Laughs Sketch Comedy
21.10 Looper - In fuga dal passato Film fantasc. ('12)
23.10 Vikings Serie Tv
0.45 The Americans Serie Tv

IRIS

10.40 Ku fu? Dalla Sicilia con furore Film comico ('73)
12.45 È l'amor che mi rovina Film commedia ('51)
14.50 Lavorare con lentezza Film drammatico ('04)
17.10 Il gladiatore di Roma Film avventura ('62)
19.15 Renegade Serie Tv
20.05 Walker Texas Ranger Serie Tv
21.00 Soldi sporchi Film ('98)
23.30 Nessuna verità Film ('08)
1.55 Note di cinema Rubrica

RAI 5

16.30 Art of... Francia Doc.
17.20 Douanier Rousseau: un pittore nella giungla Doc.
18.15 Variazioni su tema Rubrica
18.25 Rai News - Giorno
18.30 Museo Italia Rubrica
19.20 Museo Italia Rubrica
20.15 Prossima fermata, America Rubrica di cultura
21.15 Agatha Christie vs. Hercule Poirot Doc.
22.15 Due vite per caso Film drammatico ('10)
23.40 The Blues Musicale

RAI MOVIE

8.20 L'inchiesta Film storico ('86)
10.10 Perdono Film ('66)
12.10 Tempo di terrore Film ('67)
14.00 La leggenda di un amore Cinderella Film ('98)
16.05 Holes - Buchi nel deserto Film commedia ('03)
18.10 Hoot Film commedia ('06)
19.50 Bears Film ('14)
21.10 C'era una volta il West Film western ('69)
0.05 El Condor Film ('70)
1.50 Decameron Pie Film ('07)

RAI PREMIUM

7.35 Incantesimo 9 Soap Opera
9.20 Capri Serie Tv
11.15 Donna detective Serie Tv
13.25 FuoriClasse Miniserie
15.20 La signora del West Serie Tv
17.00 Non dirlo al mio capo Serie Tv
19.05 La mafia uccide solo d'estate - Capitolo 2 Serie Tv
21.20 Ballando con le stelle Talent Show
1.15 L'arte del dubbio Serie Tv

CIELO

13.00 Buying & Selling
14.00 MasterChef Italia 5
16.15 Fratelli in affari
17.00 Buying & Selling
18.00 Love it or List it - Prendere o lasciare Vancouver
19.15 Affari al buio DocuReality
20.15 Affari di famiglia
21.15 Ragazzi miei Film drammatico ('09)
23.30 Fuck for Forest - Facciamo l'amore salviamo il pianeta (1ª Tv) Film doc. ('12)
1.00 Unhung Hero - Sottodotati

PARAMOUNT

13.30 Cassandre 6 - Il patto Film Tv crime ('17)
15.10 Madeline - Il diavoletto della scuola Film ('98)
17.10 Matrimonio a 4 mani Film commedia ('95)
19.10 Herbie - Il super maggiolino Film commedia ('05)
21.10 La gang del bosco Film animazione ('06)
22.30 Cambio di gioco Film commedia ('07)
0.30 Dodgeball - Palle al balzo Film commedia ('04)

TV2000

15.20 Siamo Noi Attualità
16.00 Grecia Telenovela
17.30 Il diario di papa Francesco
18.00 Rosario da Lourdes
19.30 Buone notizie Reportage
20.00 Rosario a Maria che scioglie i nodi Religione
20.30 Tg 2000
20.45 Varchi di luce - Viaggio intorno alla misericordia
21.05 Il Papa Buono Film Tv biografico ('03)
0.35 L'ora solare Talk Show
1.35 Buone notizie Reportage

LA7 D

8.45 I menù di Benedetta
12.50 Cuochi e fiamme
13.55 Grey's Anatomy Serie Tv
16.25 Private Practice Serie Tv
18.15 Tg La7
18.20 I menù di Benedetta
20.25 Cuochi e fiamme Game Show
21.30 La storia fantastica Film fantastico ('87)
23.30 Non per soldi... ma per denaro Film ('66)
1.50 Like - Tutto ciò che piace Lifestyle

LA 5

9.55 Beautiful Soap Opera
10.20 Una vita Telenovela
11.20 Il segreto Telenovela
13.25 Grande Fratello Live
16.00 Hart of Dixie Serie Tv
17.55 Dr. House - Medical Division Serie Tv
19.50 9 mesi e poi DocuReality
19.55 Grande Fratello Live
21.10 Tentazioni d'amore Film commedia ('00)
23.40 Bella più di prima
0.45 Grande Fratello Live
2.00 Grande Fratello Real Tv

REAL TIME

6.00 Il salone delle meraviglie
12.55 Cortesie per gli ospiti
13.55 Amici di Maria De Filippi Talent Show
14.55 Cortesie per gli ospiti
21.25 Little Big Italy Cooking Show
22.45 Vite al limite DocuReality
0.45 Vite al limite: una famiglia al limite DocuReality
1.45 Vite al limite DocuReality
5.10 Non sapevo di essere incinta Real Tv

GIALLO

6.35 Murder Book - Crimini irrisolti Real Crime
8.35 Law & Order Serie Tv
10.35 The Glades Serie Tv
12.35 L'ispettore Barnaby
14.35 Vera Serie Tv
16.30 L'ispettore Barnaby Serie Tv
18.25 The Glades Serie Tv
21.10 I misteri di Brokenwood Serie Tv
23.10 L'ispettore Gently Serie Tv
1.10 Murder Book - Crimini irrisolti Real Crime

TOP CRIME

6.30 Colombo Serie Tv
8.05 Bones Serie Tv
9.45 Close to Home Serie Tv
11.40 Law & Order: Unità speciale Serie Tv
13.35 The Closer Serie Tv
15.25 Colombo Serie Tv
17.15 Bones Serie Tv
19.15 The Closer Serie Tv
21.10 CSI New York Serie Tv
22.50 Forever Serie Tv
0.35 Law & Order: Unità speciale Serie Tv
2.05 Close to Home Serie Tv

DMAX

7.50 Airport Security Spagna DocuReality
8.45 Nudi e crudi XL
11.35 Cucine da incubo USA
15.30 Teste di legno DocuReality
17.30 The Last Alaskans
19.30 La febbre dell'oro
22.20 Lupi di mare DocuReality
0.10 Lockup: sorvegliato speciale DocuReality
1.05 Cops Spagna Real Tv
1.55 Ce l'avevo quasi fatta Real Crime
2.45 Caccia all'uomo

RAI SPORT HD

15.30 Perle di sport Rubrica
15.55 Pallavolo: Play Off - Semifinali gara 3 Campionato italiano femminile
18.30 Pallavolo: Play Off - Semifinali gara 3 Campionato italiano maschile
20.50 Calcio: 34a giornata: una partita Campionato italiano di Serie B
23.00 Speciale Michele Scarponi nel nido dell'Aquila Rubrica
23.30 Zona B Rubrica di sport
24.00 Tg Sport Notte

RADIO

RADIO 1

19.00 Calcio, Posticipo Serie A: Napoli - Atalanta
20.50 Ascolta si fa sera
21.00 Tutto il calcio minuto per minuto - Serie B
23.30 Radio1 Plot machine

DEEJAY

15.00 Tropical Pizza
17.00 Pinocchio
20.00 Top Five Best
21.00 Say Waaad
22.00 DeeNotte
24.00 Deejay on the Road

RADIO 2

16.05 Numeri Uni "Il meglio di..."
17.35 Pasqua in musica
21.00 Back2Back
22.30 Pascal
23.35 Me Anziano YouTuberS
0.30 Rock and Roll Circus

CAPITAL

16.00 Non c'è Duo senza te
20.00 Vibe
21.00 Whatever
22.00 Dodici79
23.00 AsSound
24.00 Vibe

RADIO 3

19.00 Hollywood Party
20.05 Radio3 Suite - Panorama
20.30 Il cartellone. Schleswig-Holstein Music Festival
22.20 Radio3 Suite - Magazine
23.00 Il Teatro di Radio3

M20

18.00 Sport News
18.05 Mario & the City
20.00 Happy Music
20.05 M20 Party
22.00 Waves
23.00 Soul Cooking

SKY-PREMIUM

SKY CINEMA

21.15 Hotel Transylvania 3 Una vacanza mostruosa Film Sky Cinema Uno
21.00 Mortdecai Film Sky wCinema Comedy
21.00 Wonder Film Sky Cinema Family

PREMIUM CINEMA

21.15 Studio Illegale Film Cinema
21.00 Mortdecai Film Cinema Comedy
21.15 Poseidon Film Cinema Energy
21.15 Segreti in famiglia Film Cinema Emotion

RADIO LOCALI

RADIO 1

08.30 Gr FVG
12.30 Gr FVG
18.30 Gr FVG

RADIO REGIONALE

Radio Spazio, la voce del Friuli: GR naz. ogni ora dalle **7** alle **19** Vaticana **8** e **19.30.** GR loc. Ogni ora dalle **7.30** alle **18.30.** Meteo Sempre dopo GR loc. Rass. stampa naz. **7.40, 8.40, 9.40** Traffico **7.45, 8.45, 9.45** Rass. Stampa loc. **7.46, 8.46, 9.46** Sotto la lente **5.05, 9.05, 14.05, 19.05,** Gjal e copasse: ma-sa **10.00** diretta, **15** e **00.20** R Cjargne: lu **10** diretta, **15** e **00.20** Spazio aperto: lu-ve **11** diretta, **24** R Glesie e int: lu-ve **13** e **16** Spazio cultura: **7.15, 11.45, 14.45, 17.45, 18.45** Locandina: **6.10, 7.10, 8.20, 11.40, 14.40, 17.40, 18.40** Piazza in Blu: lu-sa **12** Effetto notte: lu-ve **22** e **01** radiospazio.it
Radio Onde Furlane 9 Ator Ator - A torzeon sui 90 Mhz: **10** Rutas Argentinas - Mario Debat; **11** Gerovinyl 55/80 - Agnul Tomasin; **12** Internazionâl - Pauli Cañtarut; **13** School's Out - Lavinia Siardi; **14** Lis Pensions - Giorgio Tulisso; **14.30** Consumadôr ocjo - La Vôs dai camilitâts; **15** Sister Blister - Pinde; **16** SunsSurs - Mojra Bearzot; **17** Le ore dal Te - Leturis e musiche; **18** Mutations - Dario Francescutto; **19** Ti plâs che robe li - Di Lak; **20** Interviste musicâl - Varies par cure di Mauro Missana; **20.30** Panzsilecta - Dj Panz; **22** Tunnel - Giorgio Cantoni; **23** Not only noise! - Non Project.

CANALI LOCALI

TELEFRIULI

08.15 Un nuovo giorno
08.30 Il messaggio di Pasqua del vescovo
09.00 Family salute e benessere
09.15 Family casa
09.30 Il punto di E. Cattaruzzi
10.45 A voi la linea
11.15 Il punto di E. Cattaruzzi
11.30 Screenshot
12.15 Cuciniamo con... el beker
12.30 Focus
12.45 Il cuoco di campagna
13.00 Isonzo news
13.30 Edicola Friuli
13.45 Il messaggio di Pasqua del vescovo
14.15 Il campanile della domenica
15.30 Telefruts, c.a.
17.45 Telefruts, c.a.
18.45 Start
19.00 Lunedì in goal
20.00 Ninotchka - film
22.00 Focus
22.15 Cuciniamo con... el beker
22.30 Il cuoco di campagna
22.45 Edicola Friuli
23.00 Focus Ceghedaccio

UDINEWS TV

07.00 Ansa week mondo
08.40 Fvg sport
10.10 Detto da voi...
11.50 Viva la vida
12.30 Giustissimi
13.00 Promoturismo Fvg
13.30 Studio & Stadio commenti
14.40 Rotocalco Adnkronos
15.00 Milan - Udinese serie A 2018-2019
16.45 Cobra 11 - telefilm
17.30 Fvg Sport
17.45 The boat show
18.00 Eventi in Club house
18.30 Sky Magazine
19.00 Tg News 24 (D)
19.30 Tmw news
20.00 Tg news 24
20.30 Salute & benessere
21.00 Udinese Tonight (D)
22.25 Tg News 24
22.55 Tmw news

TELEPN

06.00 Hb Tpn Hits
07.00 Verde a Nord Est
09.30 Documentario
13.00 Musica e spettacolo
14.00 Il cerca salute
17.30 Tpn Hits
19.00 Incontri di Pasqua
21.00 L'Arc di San Marc

IL 13TV

07.30 Splendidi quarantenni
08.00 Relax
09.00 Speciale Veneto Orientale
09.30 Parliamo di Medicina
10.30 Momenti particolari
12.30 Reporter
19.00 Visti da Marte
20.00 Millenials
20.15 Speciale Veneto Orientale
20.30 A tavola con più gusto
21.00 Occidente
21.40 Millenials
22.00 Il 13 Veneto Orientale
22.30 Il Tg in pillole II ed.

Il Meteo

Previsioni meteo a cura dell'Osmer

OGGI IN FVG

Bel tempo con cielo in prevalenza sereno e venti a regime di brezza, anche sostenuta nel pomeriggio.

TEMPERATURA	PIANURA	COSTA
minima	7/9	11/14
massima	22/25	16/20
media a 1000 m	10	
media a 2000 m	4	

DOMANI IN FVG

Al mattino cielo da sereno a poco nuvoloso. Dal pomeriggio aumento della nuvolosità per velature via via più consistenti. Venti di brezza sulla costa.

Tendenza per martedì: Cielo coperto con piogge intense sulle Prealpi e ad ovest, abbondanti sulle Alpi e a est, più moderate verso Trieste. Neve sui monti oltre i 1800-2000 metri circa. Sulla costa soffierà vento da est moderato ma a tratti potrebbe girare anche da Scirocco o Bora. Vento sostenuto da sud-est anche in quota.

TEMPERATURA	PIANURA	COSTA
minima	6/8	10/13
massima	20/23	16/19
media a 1000 m	9	
media a 2000 m	3	

OGGI IN ITALIA

OGGI

Nord: Stabile ma con velature e nubi medio-alte stratificate, specie sulle regioni di Nord-Ovest.
Centro: Nubi medio-alte e stratificate, ma senza precipitazioni.
Sud: Isolati fenomeni su Appennino e Sicilia orientale; da segnalare venti di Scirocco in rinforzo.

DOMANI

Nord: Nuvolosità irregolare in ispessimento da Sud, con tendenza a primi piovaschi sui settori occidentali.
Centro: Piogge sparse dal pomeriggio a partire dai settori tirrenici; venti forti in Sardegna.
Sud: Piovaschi sparsi a partire da Sicilia e Calabria, ventilazione sostenuta di Scirocco.

DOMANI IN ITALIA

TEMPERATURE IN REGIONE

CITTÀ	MIN	MAX	UMIDITÀ	VENTO	CITTÀ	MIN	MAX	UMIDITÀ	VENTO
Trieste	12,8	16,0	66%	21 km/h	Pordenone	2,2	11,5	78%	17 km/h
Monfalcone	7,6	21,1	69%	19 km/h	Tarvisio	1,4	17,4	76%	18 km/h
Gorizia	10,0	24,4	54%	23 km/h	Lignano	13,9	20,8	72%	24 km/h
Udine	7,5	22,8	61%	18 km/h	Gemona	9,9	22,5	53%	42 km/h
Grado	10,7	17,4	68%	12 km/h	Tolmezzo	7,4	23,5	49%	26 km/h
Cervignano	7,6	23,8	67%	13 km/h	Forni di Sopra	6,0	18,6	56%	18 km/h

IL MARE

CITTÀ	STATO	GRADI	ALTEZZA ONDA
Trieste	quasi calmo	14,1	0,30 m
Monfalcone	quasi calmo	14	0,20 m
Grado	poco mosso	13	0,30 m
Lignano	poco mosso	13	0,30 m

EUROPA

CITTÀ	MIN	MAX
Amsterdam	11	22
Atene	12	16
Barcellona	15	20
Belgrado	8	18
Berlino	7	20
Bruxelles	12	23
Budapest	9	21
Copenaghen	6	17
Francoforte	12	24
Ginevra	10	21
Klagenfurt	4	22
Lisbona	12	24
Londra	10	23
Lubiana	4	20
Madrid	12	18
Mosca	3	12
Parigi	14	25
Praga	6	20
Salisburgo	6	23
Stoccolma	8	18
Varsavia	8	19
Vienna	9	20
Zagabria	11	20

ITALIA

CITTÀ	MIN	MAX
Ancona	9	16
Aosta	5	20
Bari	11	17
Bologna	9	24
Bolzano	8	24
Cagliari	15	18
Catania	11	20
Firenze	10	24
Genova	16	22
L'Aquila	1	19
Messina	12	18
Milano	11	24
Napoli	13	22
Palermo	13	21
Perugia	11	20
Pescara	8	18
R. Calabria	12	19
Roma	12	23
Taranto	12	22
Torino	9	22
Treviso	10	24
Venezia	12	18
Verona	9	24

IL CRUCIVERBA

Le soluzioni si riferiscono al cruciverba odierno

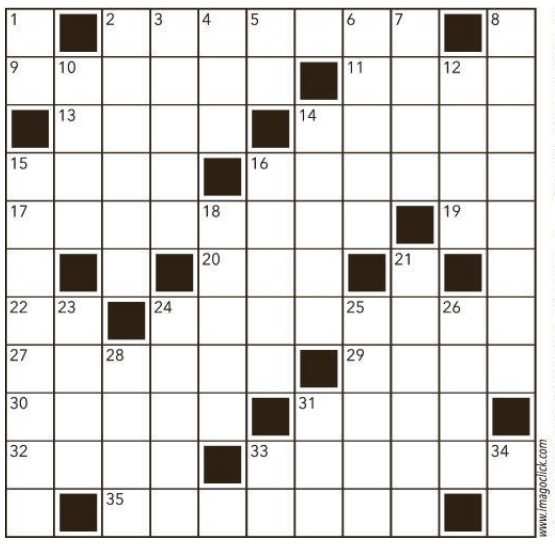

www.imagoclick.com

ORIZZONTALI **2.** Slegate, snodate - **9.** Il tramonto del Carducci - **11.** Si dipartono dal tronco dell'albero - **13.** Il fiore dell'oblio - **14.** Pancetta di maiale affumicata - **15.** Roditore diffuso nelle foreste tropicali dell'America Centrale e Meridionale - **16.** Confortevoli, pratici - **17.** Effettua disegni su superfici dure - **19.** In casa - **20.** Dopo bis - **22.** Iniziali di Canova - **24.** Pistola a tamburo - **27.** Retribuzioni periodiche degli operai - **29.** Prima di oggi - **30.** Donne che partecipavano ai riti orgiastici dionisiaci - **31.** Ha cinque dita - **32.** Una capitale europea - **33.** Suddivisione amministrativa del territorio nei paesi anglosassoni - **35.** Strumenti per ridurre le matasse di lana in gomitoli.

VERTICALI **1.** La prima nota - **2.** Rivestimento esterno dell'auto - **3.** Antico nome della Cina - **4.** International Organization for Standardization - **5.** Un tipo di farina - **6.** Macchinazioni, intrighi - **7.** Figlio di Egina e Zeus - **8.** Incidenti per assicuratori - **10.** Gruppo sociale chiuso - **12.** Gusto predominante nell'abbigliarsi - **14.** Fosso che attraversa i campi - **15.** Un sostegno per volte - **16.** Contemporanei - **18.** Antiche unità di misura di volume per carbone - **21.** Accadimenti, episodi - **23.** L'amico di Tizio e Sempronio - **24.** Guida nella nebbia - **25.** Un mezzo di trasporto per Tarzan - **26.** Ha compiuto azioni grandiose - **28.** Ruminante sudamericano - **31.** Margine Operativo Lordo - **33.** Simbolo del cobalto - **34.** Al... plurale.

Messaggero Veneto

Direttore responsabile: Omar Monestier, **Vicedirettore:** Paolo Mosanghini
Ufficio centrale: **Paolo Polverino** (responsabile), **Nicolò Bortolotti, Alberto Lauber** (Cronaca di Udine), **Antonio Bacci** (Cronaca di Pordenone)

GEDI NEWS NETWORK S.p.A.
CONSIGLIO DI AMMINISTRAZIONE:
Presidente: **Luigi Vanetti**
Amministratore Delegato e Direttore Generale: **Marco Moroni**
Consigliere Preposto alla Divisione Nord-Est: **Fabiano Begal**
Consiglieri: **Gabriele Acquistapace, Lorenzo Bertoli, Pierangelo Calegari, Roberto Moro, Raffaele Serrao**

Quotidiani Locali
GEDI Gruppo Editoriale Spa
Direttore Editoriale: **Maurizio Molinari**
Vicedirettore Editoriale: **Andrea Filippi**

Direzione, Redazione, Amministrazione e Tipografia
Viale Palmanova 290 - 33100 Udine
Telefono 0432/5271
email: direzione@messaggeroveneto.it
ABBONAMENTI: c/c postale 22808372 - **ITALIA:** annuale: sette numeri € 290, sei numeri € 252, cinque numeri € 214; 1 numero € 56; semestrale: 7 numeri € 155, 6 numeri € 136, 5 numeri € 115; trimestrale: 7 numeri € 81, 6 numeri € 75, 5 numeri € 63 (abbonamento con spedizione postale decentrata); una copia arretrata € 2,80
ESTERO: tariffa uguale a ITALIA più spese recapito - Arretrati doppio del prezzo di copertina (max 5 anni).
Poste Italiane S.p.A. - Spedizione in abbonamento postale - D.L. 353/2003 (conv. in L. 27/02/2004 n. 46) art. 1, comma 1, DCB Udine.
Prezzi estero: Slovenia € 1,80

Stampa:
GEDI Printing S.p.A.
V.le della Navigazione Interna, 40
35129 Padova
Pubblicità: A. Manzoni&C. S.p.A.
Viale Palmanova, 290 - 33100 Udine
tel. 0432/246611
Via Molinari, 41 - 33170 Pordenone
tel. 0434/20432
La tiratura del 20 aprile 2019 è stata di 43.060 copie.
Certificato n. 8.576 del 18.12.2018
Registrazione Tribunale di Udine n. 4 del 23.10.1948
Codice ISSN online UD 2499-0914
Codice ISSN online PN 2499-0922
Responsabile trattamento dati D.LGS. 30-6-2003 N. 196 OMAR MONESTIER

Oroscopo

ARIETE
21/3 - 20/4
La stanchezza accumulata nella settimana che sta per finire ha reso fragili e sensibili i vostri nervi. Tenetene conto nella scelta degli svaghi e delle persone da frequentare.

TORO
21/4 - 20/5
Non prendete impegni troppo precisi. Il vostro umore è instabile e dovete essere in grado di mutare programma per seguirne i capricci improvvisi. Più riposo.

GEMELLI
21/5 - 21/6
L'incontro casuale con persone che appartengono ormai al passato, vi farà tornare alla mente progetti dimenticati e speranze deluse. Reagite in fretta.

CANCRO
22/6 - 22/7
Riuscirete ad allargare la cerchia delle vostre amicizie. Molti di voi subiranno il fascino e l'attrazione di una persona più grande. Possibili malumori fra le mura domestiche.

LEONE
23/7 - 23/8
Siate coerenti. Non modificate all'improvviso il vostro atteggiamento nei confronti di una persona conosciuta da poco, se non avete validi motivi per farlo. Buon senso.

VERGINE
24/8 - 22/9
La posizione degli astri vi induce ad occuparvi di faccende trascurate. Fatelo in mattinata. Il resto della giornata dedicatelo a voi stessi e a chi vi è vicino. Accettate un invito.

BILANCIA
23/9 - 22/10
Un leggero malessere vi costringerà a rivedere i vostri piani e a trascorrere la giornata in casa. In compenso verrete coccolati e amorevolmente curati dalla persona amata.

SCORPIONE
23/10 - 22/11
Fate molta attenzione alle decisioni che dovrete prendere nel corso della giornata odierna. Potreste facilmente commettere degli errori. Un po' di svago movimenterà la serata.

SAGITTARIO
23/11 - 21/12
Abbiate fiducia in voi stessi ed il successo sentimentale vi arriderà. La vostra autocritica è troppo severa. Giudicate voi stessi e gli altri con maggiore obiettività. Un invito.

CAPRICORNO
22/12 - 20/1
Vivrete una giornata intensa e piena di promesse per il futuro. Vi trovate in una posizione molto favorevole, sfruttate con intelligenza ogni buona occasione. Un invito.

ACQUARIO
21/1 - 19/2
Tenderete ad isolarvi, a chiudervi in voi stessi. Vi diventerà più difficile stare in mezzo alla gente, comunicare ed allacciare nuovi rapporti. Imparate ad avere più sicurezza.

PESCI
20/2 - 20/3
Cominciate ad avere sempre più slancio, idee brillanti, fantasia. Non lasciate assopire nulla, ma datevi da fare con tempestività. La vita affettiva è molto importante.

larredopiù®

vi augura

Buona Pasqua

www.larredopiu.it

e vi aspetta con nuove sorprese

Vi aspettiamo da **MARTEDÌ 23 APRILE**

GIOVEDÌ 25 APRILE saremo **APERTI**

DOMENICHE ORARIO CONTINUATO

larredopiù® *sta con* petra

Petra Onlus: da oltre 20 anni dalla parte dei bambini

L'Associazione di Volontariato **Petra** Onlus, ha ideato e realizzato una serie di azioni, eventi e manifestazioni atte a migliorare la qualità della vita dei minori e non solo. Continua le sue attività attraverso una serie di progetti formativi ed informativi dedicati al mondo dell'infanzia, dell'adolescenza e degli anziani.

Per info: **Petra Onlus Trieste**